

Rotary 



BE THE INSPIRATION
インスピレーションになろう

GOVERNOR'S MONTHLY LETTER

ROTARY INTERNATIONAL DISTRICT 2660

2018-19年度
ガバナー月信 **7**月号

Vol.1

国際ロータリー 第2660地区 ガバナー **山本博史**



GOVERNOR'S MONTHLY LETTER

2018-19年度
ガバナー月信 7月号 Vol.1

CONTENTS

ガバナー就任挨拶・今年度の方針	1
直前ガバナーへの感謝の言葉	4
R I 会長メッセージ	5
地区研修・協議会 報告	7
ガバナー補佐の紹介	8
第2660地区 2018-19年度 予算	11
R I 特別月間/地区年間カレンダー	16
主要報告書/報告書送付先及び送金先/主要送金	17
I Mロータリーデー 日程一覧表	19
第2660地区 2018-19年度 組織図	20
第2660地区 ロータリークラブ一覧表	22
各クラブ 創立日・認証日一覧表	24
各クラブ ホームページ・E-mailアドレス	26
ガバナー公式訪問日程	28
My Rotaryの利用促進に向けて	29
青少年交換プログラム 派遣学生募集要項	31
「秋のRYLAセミナー」開催のご案内	33
ロータリー財団奨学生 募集要項	34
学友募集 地区学友会からのお知らせ	36
地区ローターアクト 活動報告	38
コーディネーターニュース	40
文庫通信	41



バリー・ラシンRI会長テーマ “BE THE INSPIRATION” ～インスピレーションになろう～

国際ロータリー 第2660地区
ガバナー

山本 博史
(大阪南RC)

今年度、第2660地区ガバナーを務めさせていただきます大阪南RCの山本 博史です。伝統と実績を誇り、今なおバランスのとれた活発な活動を続ける当地区のガバナーを拝命する事は身に余る光栄であり、パストガバナーを始め、諸先輩が築いてこられた当地区を一層発展させるため、全力で努力する覚悟です。

さて、2018-19年度RI会長はバハマ・ニュープロビデンス島のイーストナッソー (East Nassau) RCのバリー・ラシン氏です。フロリダ大学で保健・病院運営のMBAを取得されたのち、医療機関の院長を長年お努めになられました。医療関係の様々な団体の理事・委員長も経験されています。ロータリーではRIの数々の要職を歴任され、ロータリー最高の賞である「RI超我の奉仕賞」のほか、2010年ハイチ地震後のロータリーによる災害救援活動を統率した事により、多くの人道賞を受賞しておられます。ちなみに、今年度RIのシンボルマークはカリブの海と空を表し、海を通して世界は隣人であるとおっしゃっていました。2018年の国際協議会の第一日目の本会議では、会長テーマについて自らの体験を通じた思いを情緒的に語られ、「BE THE INSPIRATION ～インスピレーションになろう～」と発表されました。

ご存知の通り、2017年のRI理事会でロータリーのビジョン、「私たちロータリアンは、世界で、地域社会で、そして自分自身の中で、持続可能な良い変化を生むために、人々が手を取り合って行動する世界を目指しています。」が採択されました。

また、2016年規定審議会でRI戦略計画のテーマが「価値観を行動に」と定められました。

さらに、サンディエゴ国際協議会のプレゼンテーションや会場に掲げられていたキャッチフレーズが、TRANSFORM「変えていこう」、PEOPLE OF ACTION「世界を変える行動人」、CONNECT「ちからをつなごう」でありました。

そして、バリー・ラシン会長のテーマ「BE THE INSPIRATION ～インスピレーションになろう～」は、思いつきやひらめきといった意味ではなく、良い変化を生む為に人々が行動するその原動力になろうという事です。まわりに生気を、息吹きを吹き込む存在になって下さいという事です。

バリー・ラシン会長もスピーチの中で、「なぜならロータリーは夢想家ではなく、実行する人の集まりだからです。インスピレーションから始めて下さい。ロータリアンの心の奥にある、より良い世界への切望を呼び起こして下さい。超我の奉仕からインスピレーションを得て下さい。そして、言葉で、行動で人々にインスピレーションを与えて下さい。インスピレーションになろう。」と述べておられます。どうかこのテーマをご理解頂き、それぞれのクラブの方針、活動の指針にして頂きますようお願い致します。

当地区におきましても、既にガバナー月信5月号で片山ガバナーが発表されているように、地区ビジョンが策定されました。重複致しますが、以下の通りですのでご確認下さい。



国際ロータリー第2660地区 地区ビジョン

- 私たち第2660地区はRIテーマを理解し、地域の特性にあった活動を行うことにより具現化します。
- ロータリーの原点である親睦と職業奉仕を根幹とし、世界及び地域社会で良い変化を生み出します。
- それぞれが「魅力ある・元気ある・個性ある」クラブになる事を目指します。

地区中期5ヶ年目標 (2017-18～2021-22年度)

1. クラブのサポートと強化

- 各クラブが将来のビジョンを持つように推奨します。
- クラブ会員基盤を強化します。
- 会員規模については地区で4,000名(純増82名×5ヶ年)を目指します。
年令・男女構成等の中期計画をもとに、会員維持、会員増強、クラブ拡大を支援します。

2. 人道的奉仕の重点化と増加

- ニーズを把握し人々と共に手をつなぎ、成果の持続可能な奉仕を強化します。
- 財団補助金の利用実績50件を目指します。
- ロータリー財団及び米山記念奨学会への寄付を推進し、寄付ゼロクラブが無くなることを目指します。

3. 公共イメージと認知度の向上

- ロータリーの奉仕活動によって感動と誇りを得て、その魅力を周りの人々に伝えます。
- 地域社会に開かれたロータリー活動を実施し公共イメージ向上を推進します。
- IT化推進をはかり、マイロータリーの登録率65%、クラブセントラルの活用率75%を目指します。

私は、バリー・ラシンRI会長のテーマと第2660地区ビジョンをふまえ、2018-19年度 第2660地区方針を以下の10項目とさせて頂きました。

- ① ポリオ撲滅への協力をお願い致します
- ② ロータリー賞の受賞を目指してください
- ③ ロータリー財団と米山記念奨学会への協力をお願いします
- ④ 会員基盤を強化してください
- ⑤ ロータリーのIT化への協力と公共イメージ向上へのチャレンジをお願いします
- ⑥ 戦略計画を活用し、クラブの中長期ビジョンを策定してください
- ⑦ 新IM内の親睦と情報交換を推進してください
- ⑧ ハンブルク国際大会、地区大会、地区事業への積極的参加をお願いします
- ⑨ ロータリーデーにご参加ください
- ⑩ 地区のスリム化、効率化、運営の合理化、財務ルールの徹底を致します

「主体はクラブ」「クラブが主役」の考え方のもと、ガバナーとして1年間活動して参りますので、何卒皆様のご理解とご協力をお願い申し上げます。

最後になりましたが、地区内全クラブの益々のご隆盛と、ロータリアン各位のご健勝を祈念申し上げます。

国際ロータリー
第2660地区 ガバナー プロフィール

山本 博史 (やまもと ひろし)



生年月日 1953年9月14日生

職業分類 食品工業

職 業 株式会社小倉屋山本 代表取締役社長

所 在 地 〒542-0081 大阪市中央区南船場4丁目10番26号

経 歴 1977年 慶應義塾大学経済学部 卒業
株式会社第一勧業銀行(現・みずほ銀行) 入行
1981年 株式会社小倉屋山本 代表取締役社長 現在に至る

ロータリー歴 大阪南RC入会 : 1988年6月7日
2000-01年度 幹事
2008-09年度 副会長
2010-11年度 会長エレクト
2011-12年度 会長
2012-13年度 直前会長
2013-14年度 会員選考委員長

第2660地区 2005-06年度 地区幹事
2006-07年度 地区代表幹事
2007-08年度 財団奨学金・学友委員
2012-13年度 財団FVP委員
2013-14年度 ロータリー財団地区補助金・グローバル補助金担当グループ委員
2014-15年度 財団補助金小委員会 地区補助金・グローバル補助金担当グループ委員
2015-16年度 ロータリー財団委員会 資金管理小委員会 委員長

そ の 他 ポール・ハリス・ソサエティ
ベネファクター
メジャードナー
米山功労者(マルチプル)

賞 罰 2005年5月 産業功労賞 受賞

片山勉直前ガバナーへの 感謝の言葉

国際ロータリー 第2660地区
ガバナー

山本 博史
(大阪南RC)



片山直前ガバナーにおかれましては、1年間ガバナーの重責を全うされ、素晴らしい成果をあげられ、誠におめでとうございます。2015年11月にガバナーノミニー・デジグネートを拝命して以来、ノミニー、エレクト時を通じて、ガバナーとしての考え方、在り方についてご教示頂きました。数え切れないほど様々な事を学ばせて頂き、誠にありがとうございました。

私がエレクト就任早々2017年8月という早い時期より、次年度の方針についてご相談申し上げたところ、ガバナー公式訪問が始まったばかりのお忙しい時期にもかかわらず、また片山ガバナー年度がスタートした直後の大切な時期にもかかわらず、親身になってアドバイスを頂き、更に自由に準備して良い、委員会とも相談してよいと寛大なお許しを頂き、お陰様で2018-19年度へ向けての十分な準備、計画をする事が出来ました。

また、地区の様々な方針決定に関して、片山ガバナー年度の事であるにもかかわらず、ひとつひとつ丁寧にご自身の考えをご教示頂くとともに、地区の方針が毎年変わる事の無いようエレクトとしての考えもお聞き頂きました。私自身、気付いていなかった点、考えていなかった点、気にもしていなかった点など多々あり、本当に勉強になり、次年度への準備にも生かす事が出来ました。もしかすると、継続性の為の相談という形をとりながら、実はエレクト教育をして頂いたのかもわかりません。

ただ、今になって冷静に考えますと、相談と言いながら、結局は片山直前ガバナーの思い通りの結論、決定になっていたような気も致します。私は、自分も意見を述べ、相談に預かった人間として100%の方針支持と当事者としての行動を自発的に頑張っていたつもりですが、もしかすると、片山マジックにかかっていたのかもわかりません。周りの人全てをその気にさせて、前向きにさせる片山マジックの真髄だったのかもわかりません。

ガバナー年度には様々な予測しなかった事も起こりますが、片山直前ガバナーはその全てを正面から受け止め、ご自身の責任として自ら全ての人の言い分に丁寧に最後まで耳を傾け、その上で決断を下すと、じっくり、丁寧に、焦らず、慌てずやり通されました。私は密かにこのスタイルを全て受け止め、ゆっくり押し返す低反発ウレタンススタイルと呼んでおりますが、それゆえ、みんなが信頼して身を預け、居心地良く、そして元気になっていったのだと思います。

ロータリアンひとりひとりには「個性を生かし参加しよう」と呼びかけられ、それぞれのクラブに対しては「魅力ある・元気ある・個性あるクラブを目指して下さい」と励まされ、クラブと地区の信頼を構築されました。IMの更なる活性化の為にRI会長テーマに沿ったIMロータリーデーの開催を主導され、全てのIMでフレッシュロータリアン研修交流会の開催を提案され、おおいに盛り上がり、年度後半まで2660地区は活発化していました。

更に、ガバナー公式訪問を終えられてからも、公式訪問を通じて感じられたクラブの現状、声を今後地区でどう生かしていくのかを考える為に、当時片山ガバナー、エレクトの私、四宮ノミニーで話し合いの場を作って頂き、その想いを熱く語られ、おおいに意見交換をさせて頂きました。そして、その話し合いの成果として、当地区で初めての5カ年中期計画とでも言うべき、第2660地区ビジョンを策定されました。本年1年間、バリー・ラシンRI会長のテーマと地区ビジョンにのっとり、地区を運営してまいります。

片山直前ガバナーには、大人のロータリアンの考え方、大人のロータリアンの対応を教えて頂きました。同じようにできるかどうか自信はありませんが、教えを無にしないよう心がけてまいります。残して頂いたものを財産として、地区の発展に努めてまいります。片山直前ガバナーにおかれましても、ガバナーこそ卒業ですが、パストガバナー1年生が始まりますし、地区危機管理委員長就任もご快諾頂きました。これからの3年間顧問パストガバナーとして、大所高所からご指導頂きます。お疲れ様でしたと申し上げません。

今後共、引き続きますます頼りに致しますので、宜しく願い申し上げます。



インスピレーションになるう



2018-19年度 国際ロータリー会長

バリー・ラシン

113年前の創設以来、ロータリーの役割は、世界において、また会員の人生において、絶えず進化してきました。ロータリーはその初期、会員が親睦と友情を見つけ、地域社会で人びととのつながりを築く方法を提供していました。その後ほどなくして、ロータリーに奉仕が芽生え、組織の成長とともにその影響も膨らんでいきました。間もなく、ロータリー財団の支えもあって、ロータリーの奉仕は世界中の家族や地域社会の人びとの生活を変えていくようになりました。活動の成果を高めるために、他団体とのパートナーシップや奉仕の重点分野を生み出しました。各国政府、国際団体、無数の地元や地域の保健当局と協力して、世界最大の官民協同による保健の取り組み、ポリオ撲滅にも乗り出しました。ますます多くの会員が、友情だけでなく、人助けのために行動する方法を求めてロータリーにやってくるようになりました。

ロータリーは今も、そしてこれからもずっと、ポール・ハリスが思い描いた団体であり続けます。それは、この地球上のあらゆる国の人たちが手を取り合い、自分を越えた素晴らしいことを生み出せる場所です。その一方で、今日のロータリーは、類まれな不朽の価値を提供してくれます。それは、才能、そして世界を変えようという熱意をもつ人たちの世界的なネットワークの一員となれるチャンスです。私たちは、地域社会で行動する力が世界的な影響を生み出し、力を合わせればたいはいのこを実現できる能力とリソースを兼ね備えています。

全世界で、ロータリーはかつてないほど重要な存在となっており、より良い世界を築くその潜在能力は莫大です。残念なことに、ロータリーがどんな団体で、どんな活動をしているのかを十分に理解している人は多くありません。私たちのクラブ内でさえ、多くのロータリアンがロータリーについて十分に知らず、ロータリー会員であることの恩恵を十分に享受していません。

ロータリーの奉仕は、人びとの人生、そして地域社会を変えるものです。真に変化を生み出す奉仕をもっと実現するために、私たちは、ロータリーでの自分の役割、そして世界におけるロータリーの役割を、これまでとは違う角度でとらえる必要があります。公共イメージにもっと重点を置き、ソーシャルメディアを活用して会員基盤を築き、奉仕のスケールアップを助長してくれるパートナー組織に注目してもらう必要があります。より持続可能な影響をもたらす大きなプロジェクトに力を注ぎ、ロータリー年度や任期を超えた活動の研究と計画に時間を費やす必要があります。一番大切なのは、前向きな変化を生み出し、私たちが今日直面する課題に勇気と希望、そして創造性をもって正面から立ち向かう意欲を、クラブ、地域社会、そして組織全体から引き出すための「インスピレーション」となる必要があるのです。

ポール・ハリスが述べたように「ロータリーは、世界平和の縮図であり、国々が従うべきモデル」です。私にとって、ロータリーは、単なる「モデル」ではなく、インスピレーションです。ロータリーは、可能性を指し示し、そこに到達する意欲を引き出し、行動を通じて世界の「インスピレーションになる」ための道を拓いてくれるのです。



BE THE INSPIRATION

2018-19年度国際ロータリー会長
バリー・ラシン

2018-19年度 国際ロータリー会長

バリー・ラシン (イーストナッソー RC)

バハマ

1980年にロータリー入会。RI理事を経て、現在はロータリー財団管理委員会の副管理委員長を務めています。また、RI研修リーダーとK.R.ラビンドラン2015-16年度RI会長のエイドも経験しました。

ロータリー最高の賞であるRI超我の奉仕賞のほか、2010年ハイチ地震後のロータリーによる災害救援活動を統率したことにより多くの人道賞を受賞しています。また、エスター夫人とともに、ロータリー財団のメジャードナー、遺贈友の会会員でもあります。

ラシン氏は今回、ロータリー会長エレクトとして今年7月に就任し、その2週間後に逝去されたサム・オオリ氏に代わり選出されました。



2018-19年度のための 地区研修・協議会概要報告

地区研修・協議会実行委員会
委員長

藤井 眞澄
(大阪南RC)



2018-19年度のための地区研修・協議会が、4月7日(土)13時30分から大阪国際会議場で開催されました。参加者は、クラブ関係717名、地区関係139名(役員75名、地区委員会64名)、それにホストクラブである大阪南RCから57名で、総数913名でした。

今回は新たな試みとして、本会議の場所を、例年の国際会議場のメインホールから10階の会議室とし、さらに部門別協議会の部門数を例年の10部門から7部門とするなど、運営の見直しを図りました。参加者の皆さんにはご不便をおかけしたことと思いますが、寛容の精神でお許し願います。

第一部の本会議の前半では、山本博史GEが「次年度RI会長テーマ及び地区方針」について説明されました。冒頭に今年1月サンディエゴで開催された国際協議会でバリー・ラシン次年度RI会長が発表されたテーマ「インスピレーションになるう BE THE INSPIRATION」の映像の紹介があり、その後ロータリーの目的、4つのテスト、RIの戦略計画とも関連付けて、「インスピレーションになるう」の意味するところを解説されました。インスパイアには、鼓舞する、元気づけるなどの意味があり、ポリオ撲滅、米山奨学などロータリーの行っている様々な奉仕活動が人々をインスパイアし世界を変えていると話され、次年度のガバナーのテーマは設定せずに、この「インスピレーションになるう」の考えをもとに地区として10項目の活動を展開する方針を示されました。

本会議の後半では、2650地区2016-17年度ガバナーの刀根莊兵衛氏を講師にお招きし、「ロータリーの変化と未来像」のテーマで講演していただきました。この中で、ロータリーで起きている変化と根底にある考え方、クラブの柔軟運用ルールなどについて話され、これからは各クラブが将来ビジョンを作り柔軟運用ルールも活用して「未来価値・魅力」を高めてゆくことが大切であることを強調されました。そして、ロータリーの目的、奉仕理念などの不易部分とクラブの形態、活動の内容や方向などの流行部分について話され、最後に知的障害になられた子に関する話を紹介されました。講師の造詣の深い、感動的なお話を聞き一同認識を新たにするとともに大変感銘を受けました。

この後、12月7、8日に行われる地区大会の案内がホストクラブである大阪南RC小谷実行委員長からあり、大阪南RC会員が白い法被を着て勢ぞろいし参加をアピールしました。

第二部部門別協議会では、7部門に分かれての詳細な研修が行われ、午後5時過ぎに終了しました。

最後になりましたが、片山G、山本GEをはじめ、ご参加下さいましたPGの皆様、全てのロータリアンの皆様のご協力に心から感謝申し上げ報告とさせていただきます。



第2660地区 ガバナー補佐の紹介

IM 第1組 青山 快玄 [大阪北梅田RC]

(あおやま かいげん)



生年月日 1951年3月23日

職業 宗教法人 観音寺 代表役員

ロータリー歴 2002年3月 大阪北梅田RC 入会

2004～05年 国際奉仕理事

2007～08年 地区国際奉仕・WCS委員会、社会奉仕理事

2008～09年 地区国際奉仕・WCS委員会委員長、SAA理事

2009～10年 SAA理事

2011～12年 幹事

2014～15年 副会長

2016～17年 会長

マルチプル・ポール・ハリス・フェロー、ベネファクター、米山功労者(マルチプル)

IMが大きく動く再編の初年度、1組15クラブを担当いたします。補佐Eとして、昨年は2度のクラブ訪問をさせていただき、それぞれの歴史や現況を学びました。

本年は、地域が広がり環境や文化の違いを感じる中で、ロータリーデー、フレッシュロータリアンの交流、会長・幹事会等、他にも多くの手法を実行してクラブ間の連携を図りたいと考えています。また、RI会長、ガバナーの方針を基に各クラブが個性を発揮して、有意義な活動をする一助を担ってまいります。

各クラブ活性化のために尽力いたしますので、何卒皆様のご理解、ご協力賜りますよう、宜しくお願い申し上げます。

IM 第2組 松尾 浩 [高槻RC]

(まつお ひろし)



生年月日 1951年8月16日

職業 株式会社セラフィ 代表取締役

ロータリー歴 1999年 高槻RC 入会

2006～07年 幹事

2008～09年 副会長、地区職業委員会 委員

2011～12年 会長

2013～14年 創立60周年記念事業委員会 委員長

2014～16年 創立60周年記念青少年育成事業 委員長

マルチプル・ポール・ハリス・フェロー、準米山功労者

新IM2組ガバナー補佐を務めさせていただく松尾浩です。

今年度はRI規定審議委員会の変更にあたり再編がなされて初めての年度になります。15クラブとなり活気のあるクラブ運営が出来るように、又山本ガバナーの掲げられる目標達成のためにクラブと地区の架け橋になるよう各クラブの皆様の意見を頂き地区に反映できるように努めて参ります。

至らぬ点は多々あるかと思いますが皆様のご理解とご協力のほど、宜しくお願い申し上げます。

IM 第3組 丹羽 一郎 [大阪東RC]

(にわ いちろう)



生年月日 1952年7月24日

職 業 内外電機株式会社 代表取締役社長

ロータリー歴 1994年10月 大阪東RC 入会

1999～00年 幹事

2014～15年 会長

マルチプル・ポール・ハリス・フェロー、ベネファクター、米山功労者(マルチプル)

新3組は、従来の3組に6組から大阪鶴見、大阪城北、大阪城東と大阪東の4クラブが加わり、15クラブ約630名の規模となります。

3組は、鉄道でいえば京阪電鉄本線、JR学研都市線沿線にある地域で、6組から移行する4クラブも京橋駅に近いところで例会場を設けています。大阪京都、あるいは大阪奈良間の大動脈を担ってきた地域の更なる発展に、各クラブの皆様と共に考え行動してまいります所存です。

IM 第4組 鈴木 慶一 [大阪南RC]

(すずき けいいち)



生年月日 1949年1月3日

職 業 鈴木合金株式会社 代表取締役社長

ロータリー歴 1995年10月 大阪南RC 入会

2002～03年 幹事

2011～12年 副会長

2014～15年 会長

マルチプル・ポール・ハリス・フェロー、ベネファクター、米山功労者(マルチプル)

新しい編成による最初のガバナー補佐として、責任の重さを痛感すると共に、緊張感で一杯です。山本ガバナーとクラブ、またクラブ間の橋渡しを果たせるよう微力ではありますが、精一杯頑張りますので、各クラブの皆様のご理解、ご協力、よろしく申し上げます。

IM 第5組 川上 大雄 [大阪ユニバーサルシティRC]

(かわか ひろお)



生年月日 1957年11月11日

職 業 株式会社 かわかみ 代表取締役社長

ロータリー歴 2001年3月 大阪ユニバーサルシティRC 入会 (チャーターメンバー)

2004～05年 理事	2007～11年 地区社会奉仕委員
2005～06年 会長	2011～12年 地区社会奉仕委員長
2006～07年 理事	2012～15年 地区災害支援プロジェクト委員

ポール・ハリス・フェロー、ベネファクター、米山功労者

今年度のRIテーマは“be the inspiration”です。このテーマは色々な意味を持っていると思います。

感激、感動、やる気、インスパイア鼓舞、感化、啓発、触発、鼓吹、その他、変わろうとしているロータリー、変わらなければならないロータリー、これは世界中のロータリアンが今、感じていることです。一人一人が新たなinspirationを持ち新たな閃きを放ち次の世界に踏み出さなければという意気込みを感じます。我が2660地区も今年度、IMの再編という大きなチャレンジをします。

この試みもロータリアン一人一人が同じ気持ちにならなければ成功しません。是非、積極的に参加していただき、楽しい意義あるロータリーライフを作る一助になればと思っております。本年度一年間、よろしくお願ひします。

IM 第6組 福田 忠博 [大阪中之島RC]

(ふくだ ただひろ)



生年月日 1939年3月12日

職 業 不動産鑑定士 代表取締役

ロータリー歴 1992年10月 大阪中之島RC 入会

1994～95年 社会奉仕委員長	2012～13年 ロータリーの友 地区代表委員
2001～02年 会長	2014～15年 地区クラブ奉仕・拡大増強委員長
2007～08年 春のライラ実行委員長	

マルチプル・ポール・ハリス・フェロー、米山功労者 (マルチプル)

前年度6組 中嶋進治、8組 末吉勘四郎重久、両ガバナー補佐より引継ぎを受けた新6組のガバナー補佐を務めます大阪中之島ロータリークラブの福田忠博です。

RI会長のテーマ「インスピレーションになるう」これを受けた山本ガバナーの地区方針10項目の実現に向けて地区と各クラブの特性に応じた調整を目指しています。

至らぬ点多々あると思いますが各クラブの皆様のご理解とご協力をお願い申し上げます。

2018-19年度 国際ロータリー第2660地区 地区予算

地区運営資金

【収入の部】

(単位：円)

科目	17-18 予算	18-19 予算	増 減
1. 地区資金	36,000,000	34,933,000	-1,067,000
2. RI助成金	2,000,000	1,680,536	-319,464
3. 人件費分担金	3,000,000	3,000,000	0
4. ガバナー月信広告収入			
5. 受取利息			
6. 雑収入	500,000	900,000	400,000
収入合計	41,500,000	40,513,536	-986,464
収入合計	10,000	9,650	3,620名

【支出の部】

(単位：円)

科目	17-18 予算	18-19 予算	増 減
A. 負担金			
1. ガバナー会	720,000	724,000	4,000
2. ロータリー文庫	1,080,000	1,086,000	6,000
3. 平和奨学生支援協力金	54,000	54,300	300
小 計	1,854,000	1,864,300	10,300
B. 会議費			
1. PETS・チーム研修セミナー	1,400,000	1,400,000	0
2. 地区合同委員会	0	500,000	500,000
3. 財団セミナー	0	0	0
4. DG・PG・GE会議	0	0	0
5. G補佐・地区幹事会	20,000	20,000	0
6. GE国際協議会	730,000	730,000	0
7. 予備費	50,000	50,000	0
小 計	2,200,000	2,700,000	500,000
C. ガバナー関係費			
1. ガバナー事務所経費*	33,950,000	32,980,000	-970,000
2. ガバナー月信費	3,200,000	2,700,000	-500,000
3. ガバナー補佐経費	70,000	50,000	-20,000
4. 直前DG記念品	100,000	100,000	0
小 計	37,320,000	35,830,000	-1,490,000
D. 地区基金への繰入金			
E. 総予備費	100,000	119,236	19,236
支出合計	41,474,000	40,513,536	-960,464
収支差額	26,000	0	-26,000
前年度繰越金	21,218,793	21,244,793	26,000
次年度繰越金	21,244,793	21,244,793	0

* 次ページに内訳を掲載。



ガバナー事務所経費内訳

(単位：円)

科 目	17-18 予算	18-19 予算	増 減
1. 家賃・光熱費	4,500,000	4,350,000	-150,000
2. 給料・手当	19,250,000	19,550,000	300,000
3. 厚生費	3,300,000	3,300,000	0
4. コンピューター関係費用	1,400,000	680,000	-720,000
5. DG・GE交通会合費	1,000,000	1,000,000	0
6. 印刷費	1,400,000	1,400,000	0
7. 交通通信費	1,600,000	1,200,000	-400,000
8. 文献費	100,000	100,000	0
9. 事務用品費	600,000	600,000	0
10. 什器備品費	200,000	200,000	0
11. 雑 費	500,000	500,000	0
12. 予備費	100,000	100,000	0
合 計	33,950,000	32,980,000	-970,000



地区活動資金

【収入の部】

(単位：円)

科 目	17-18 予算	18-19 予算	増 減
1. 地区資金	25,200,000	26,607,000	1,407,000
2. 地区活動資金戻入			0
3. RI規定審議会派遣積立金戻入		0	0
4. その他			0
収入合計	25,200,000	26,607,000	1,407,000
会員一人当たりの負担額	7,000	7,350	3,620名

【支出の部】

(単位：円)

科 目	17-18 予算	18-19 予算	増 減
A. 地区委員会活動費			
1. DG指名(委)	5,000	5,000	0
2. 意義ある業績賞(委)	5,000	5,000	0
3. クラブ奉仕部門			
クラブ奉仕・拡大増強(委)	300,000	300,000	0
広報・公共イメージ向上(委)	600,000	1,320,000	720,000
4. 職業奉仕部門			
職業奉仕(委)	300,000	160,000	-140,000
5. 社会奉仕部門			
社会奉仕(委)	350,000	150,000	-200,000
6. 青少年奉仕部門			
青少年合同委員長会議	0	250,000	250,000
RYLA(青少年活動)(委)	5,000,000	4,570,000	-430,000
ローターアクト(委)	4,000,000	3,720,000	-280,000
インターアクト(委)	3,050,000	2,880,000	-170,000
青少年交換(委)	5,000,000	4,800,000	-200,000
7. 国際奉仕部門			
国際奉仕(委)	450,000	250,000	-200,000
8. ロータリー財団部門			
ロータリー財団(委)	700,000	780,000	80,000
資金推進小委員会		0	0
ポリオプラス小委員会		0	0
資金管理小委員会		0	0
補助金小委員会		0	0
9. 米山奨学部門			
米山奨学(委)	350,000	320,000	-30,000
10. ロータリー学友会委員会	300,000	10,000	-290,000
11. 危機管理委員会		100,000	100,000
12. 災害支援プロジェクト	0	0	0
13. RI規定審議会派遣積立金	300,000	210,000	-90,000
14. RIJYEC維持協力金	720,000	724,000	4,000
15. 危機管理積立金	0	0	0
16. 予備費	250,000	53,000	-197,000
小 計	21,680,000	20,607,000	-1,073,000
B. RI会長DG協調事業費	2,000,000	2,000,000	0
C. 賠償責任保険	1,000,000	300,000	-700,000
D. IMロータリーデー補助金	2,400,000	2,400,000	0
E. 研修委員会	300,000	200,000	-100,000
F. 地区基金への繰入金	0	0	0
G. 地区大会友愛の広場補助金		450,000	450,000
H. 学友会活動補助金		200,000	200,000
I. 地区ロータリーデー開催費		450,000	450,000
支出合計	27,380,000	26,607,000	-773,000
収支差額	-2,180,000	0	2,180,000
前年度繰越金	22,750,435	20,570,435	-2,180,000
次年度繰越金	20,570,435	20,570,435	

特別会計

1. 地区大会資金

【収入の部】

(単位：円)

科 目	17-18 予算	18-19 予算	増 減
地区資金	18,000,000	18,100,000	100,000
地区大会会計戻入額	12,542,637	12,655,109	112,472
収入合計	30,542,637	30,755,109	212,472

【支出の部】

(単位：円)

科 目	17-18 予算	18-19 予算	増 減
地区大会会計繰入額	30,542,637	30,755,109	212,472
支出合計	30,542,637	30,755,109	212,472
収入差額	0	0	0
前年度繰越金	12,655,109	12,655,109	12,655,109
次年度繰越金	12,655,109	12,655,109	12,655,109

2. 米山奨学生生活動費

【収入の部】

(単位：円)

科 目	17-18 予算	18-19 予算	増 減
(財)米山記念奨学会より	2,800,000	2,800,000	0
選考試験補助金	0	0	0
カウンセラー研修会補助金	0	0	0
レクリエーション登録料	0	0	0
米山奨学歓送会登録料	0	0	0
オリエンテーション登録費	0	0	0
学校説明会補助費	0	0	0
海外応募者補助費	0	0	0
米山奨学会からの補填	0	0	0
地区活動資金からの補填	0	0	0
受取利息	0	0	0
収入合計	2,800,000	2,800,000	0

【支出の部】

(単位：円)

科 目	17-18 予算	18-19 予算	増 減
レクリエーション	2,800,000	2,800,000	0
選考会	0	0	0
歓送会	0	0	0
オリエンテーション	0	0	0
ホームカミング	0	0	0
米山奨学会学友会支援	0	0	0
米山委員長会議	0	0	0
スピーチコンテスト	0	0	0
海外応募者補助費	0	0	0
地区大会	0	0	0
支出合計	2,800,000	2,800,000	0
収入差額	0	0	0
前年度繰越金	0	0	0
次年度繰越金	0	0	0

3. RI規定審議会派遣積立金

【収入の部・支出の部】

(単位：円)

科 目	17-18 予算	18-19 予算	増 減
前年度繰越金	492,414	792,414	300,000
地区活動資金積立金	300,000	210,000	-90,000
地区活動資金繰入			
派遣費用補助			
規定審議会報告会			
次年度繰越金	792,414	1,002,414	210,000

4. 危機管理積立金

【収入の部・支出の部】

(単位：円)

科 目	17-18 予算	18-19 予算	増 減
前年度繰越金	10,000,000	10,000,000	0
地区活動資金繰入	0	0	0
危機対応支出額	0	0	0
次年度繰越金	10,000,000	10,000,000	0

5. 地区基金

【収入の部・支出の部】

(単位：円)

科 目	17-18 予算	18-19 予算	増 減
前年度繰越金	23,392,055	23,392,055	0
受取利息	0	0	0
地区運営・活動資金積立	0	0	0
支出：財団100周年阿蘇神社・GG奨学生			0
次年度繰越金	23,392,055	23,392,055	0



ロータリー特別月間

8月	会員増強・新クラブ結成推進月間	1月	職業奉仕月間
9月	基本的教育と識字率向上月間/ ロータリーの友月間	2月	平和と紛争予防/紛争解決月間
		3月	水と衛生月間
10月	経済と地域社会の発展月間/米山月間	4月	母子の健康月間
11月	ロータリー財団月間	5月	青少年奉仕月間
12月	疾病予防と治療月間	6月	ロータリー親睦活動月間

RI第2660地区 年間カレンダー

2018年7月～2019年6月		
7月 7日(土)	合同地区委員会	大阪YMCA会館
7月14日(土)	第3ゾーン戦略計画推進セミナー	ホテルグランヴィア大阪
7月28日(土) 14:00～16:00	クラブ国際奉仕委員長会議	大阪社会福祉指導センター
7月29日(日) 10:00～16:00	ローターアクト第1回地区献血	大阪府内5地点
8月 2日(木)～5日(日)	インターアクト海外研修	台湾 (D3461)
8月25日(土) 10:00～12:00	クラブ職業奉仕委員長会議	大阪科学技術センター
9月 1日(土) 14:00～17:00	地区ロータリー財団セミナー	大阪YMCA会館
9月 8日(土) 10:00～12:00	クラブ社会奉仕委員長会議	大阪府社会福祉会館
9月15日(土) 13:00～17:00	クラブ青少年奉仕合同委員長会議	大阪YMCA会館
9月22日(土)～24日(月・祝)	秋のRYLAセミナー(ホスト:茨木西RC)	関西大学高槻キャンパス
9月29日(土) 14:00～16:00	クラブ米山奨学委員長カウンセラー研修会	サニーストンホテル
9月29日(土) 15:00～17:00	青少年交換派遣候補生 選考会	ガバナー事務所
10月13日(土)	広報・情報・公共イメージ向上セミナー	大阪YMCA会館
11月23日(金・祝)～26日(月)	ローターアクト海外研修	タイ (D3350)
12月 7日(金)	地区大会・RI会長代理歓迎晩餐会	リーガロイヤルホテル
12月 8日(土)	地区大会 本会議	大阪国際会議場
2月 2日(土)	2019-20年度のための地区チーム研修セミナー	大阪国際会議場
2月 9日(土)	IM第1組ロータリーデー(ホスト:大阪大淀RC)	NHKホール
2月16日(土)	地区財団補助金管理セミナー	大阪YMCA会館
2月17日(日) 10:00～16:00	ローターアクト第2回地区献血	大阪府内5地点
3月 2日(土)	2019-20年度のための会長エレクト研修セミナー	大阪国際会議場
3月 9日(土)	IM第4組ロータリーデー(ホスト:大阪なにわRC)	スイスホテル南海大阪
3月16日(土) 午後	IM第2組ロータリーデー(ホスト:吹田江坂RC)	ホテル阪急エキスポパーク
3月23日(土) 午後	IM第3組ロータリーデー(ホスト:大阪東RC)	太閤園
4月 6日(土) 午後	IM第5組ロータリーデー(ホスト:大阪アーバンRC)	梅田近辺会議室
4月13日(土)	2019-20年度のための地区研修・協議会	大阪国際会議場
4月27日(土)～29日(月・祝)	春のRYLAセミナー(ホスト:東大阪東RC)	ホテルセイリウ周辺施設
5月11日(土)	IM第6組ロータリーデー(ホスト:大阪大手前RC)	ドーンセンター
5月12日(日) 午後	ローターアクト地区年次大会	ホテルグランヴィア大阪
5月18日(土)	規定審議報告会	大阪YMCA会館(予定)
5月25日(土)	2019-20年度のための地区会員増強セミナー	大阪YMCA会館(予定)
6月 1日(土)～5日(水)	国際大会	ハンブルク(ドイツ)



主要報告書

報告事項	期 日	報 告 先
1. 半期報告	7月1日 1月1日	R I 米国本部からEメールで届く、請求書に従って送金
2. クラブ会員数及び出席率等報告	翌月15日午前中までに必着	ガバナー事務所
3. クラブ会員数および女性会員数報告のお願い	2018年7月7日までに必着	ガバナー事務所
4. 物故者報告用紙	その都度	ガバナー事務所
5. クラブ細則の変更	その都度	ガバナー事務所
6. 地区大会提出・信任状証明書	2018年10月31日	直前の半期人頭分担金支払時会員数25名毎に1名またはその端数13名以上の場合はさらに1名を選ぶ。(R I 細則16.050.1)
7. 新入会員、退会者、会員の住所または種類の変更	その都度	R I にウェブサイトを通してMy Rotaryから報告
8. クラブ会長、幹事、例会場、日時、事務所等の変更届	その都度	①国際ロータリー日本事務局 ②ガバナー事務所 ③ロータリーの友事務所
9. R I 文献購入申込 各RC常備の注文用紙にて	その都度	国際ロータリー日本事務局
10. 次年度クラブ会長・幹事報告 (公式名簿・記載資料)	クラブ役員が決定次第	R I にウェブサイトを通してMy Rotaryから報告
11. 国際大会提出・信任状証明書 (会長・幹事のサインが必要)	4月	国際大会出席者の代議員またはその代理者(ガバナーエレクトなど)用紙はR I より直接各クラブにメール配信される。
12. 寄付の増進目標	随時	My Rotaryからクラブセントラルを通じて入力
13. 会員増強目標	随時	My Rotaryからクラブセントラルを通じて入力

報告書送付先及び送金先

国際ロータリー	Rotary International One Rotary Center, 1560 Sherman Avenue, Evanston, IL 60201-3698, U.S.A. TEL 1-847-866-3000 FAX 1-847-328-8554 または 1-847-328-8281
国際ロータリー 日本事務局	〒108-0073 東京都港区三田1-4-28 三田国際ビル24階 クラブ・地区支援室 TEL (03) 5439-5800 地区・クラブ関係のお問い合わせ 財 団 室 TEL (03) 5439-5805 ロータリー財団関係のお問い合わせ 経 理 室 TEL (03) 5439-5803 出納関係のお問い合わせ 資 料 室 TEL (03) 5439-5802 文献・資料の注文、お問い合わせ 各 室 共 通 FAX (03) 5439-0405
公益財団法人ロータリー 米山記念奨学会	〒105-0011 東京都港区芝公園 2-6-15 黒龍芝公園ビル3F TEL (03) 3434-8681 FAX (03) 3578-8281 (三井住友銀行 京橋支店 普通 0920373)
一般社団法人 ロータリーの友事務所	〒105-0011 東京都港区芝公園 2-6-15 黒龍芝公園ビル4F TEL (03) 3436-6651 FAX (03) 3436-5956 (三井住友銀行 浜松町支店 普通 7450015)
国際ロータリー 第2660地区	〒541-0052 大阪市中央区安土町 1-5-11 トヤマビル東館6階 TEL (06) 6264-2660 FAX (06) 6264-2661 (りそな銀行 大阪営業部 普通 1847170)
ロータリー文庫	〒105-0011 東京都港区芝公園 2-6-15 黒龍芝公園ビル3F TEL (03) 3433-6456 FAX (03) 3459-7506



主要送金

送 金	期 日	送 金 先																				
<p>1. 人頭分担金 1人当り半年分 (\$32.00)</p> <p>中途入会者の場合 比例人頭分担金として、次の半期が始まるまで 一ヶ月につき、$\\$32.00 \div 6$ の金額</p>	<p>7月1日 1月1日</p>	<p>三井住友銀行 新宿通支店 普通 6733244 国際ロータリー日本事務局 事務局長 大島四郎</p>																				
<p>2. 規定審議会のための追加人頭分担金1人当り \$1.50</p>	<p>7月1日</p>																					
<p>3. 「The Rotarian」の購読料 半年分 \$12.00</p>	<p>7月1日 1月1日</p>																					
<p>4. ロータリー財団への寄付</p> <p>年次寄付：各クラブで目標金額を設定 恒久基金寄付：ベネファクター (恒久基金への寄付が1,000ドルに達した時 一度のみの認証) 大口寄付：大口寄付者(累計寄付金1万ドル)</p>	<p>随 時</p>	<p>(公益財団法人ロータリー 日本財団への寄付) 三井住友銀行 赤羽支店 普通 3978101 公益財団法人 ロータリー日本財団</p> <p>米ドル建の専用口座 (税制上の優遇措置対象外) 三井住友銀行 新宿通支店 普通 0100707 Rotary International</p>																				
<p>5. 地区運営資金・地区活動資金・地区大会資金</p> <table border="1"> <thead> <tr> <th></th> <th>前期分</th> <th>後期分</th> <th>合計(年間)</th> </tr> </thead> <tbody> <tr> <td>地区運営資金</td> <td>4,825円</td> <td>4,825円</td> <td>9,650円</td> </tr> <tr> <td>地区活動資金</td> <td>3,675円</td> <td>3,675円</td> <td>7,350円</td> </tr> <tr> <td>地区大会資金</td> <td>5,000円</td> <td>—</td> <td>5,000円</td> </tr> <tr> <td>計(一人当たり)</td> <td>13,500円</td> <td>8,500円</td> <td>22,000円</td> </tr> </tbody> </table> <p>中途入会者及び新クラブ設立の場合 7月2日より10月1日まで入会した会員に対し ¥9,250 1月2日より 4月1日まで入会した会員に対し ¥4,250</p>		前期分	後期分	合計(年間)	地区運営資金	4,825円	4,825円	9,650円	地区活動資金	3,675円	3,675円	7,350円	地区大会資金	5,000円	—	5,000円	計(一人当たり)	13,500円	8,500円	22,000円	<p>7月1日 1月1日 10月1日 4月1日</p>	<p>第2660地区会計</p>
	前期分	後期分	合計(年間)																			
地区運営資金	4,825円	4,825円	9,650円																			
地区活動資金	3,675円	3,675円	7,350円																			
地区大会資金	5,000円	—	5,000円																			
計(一人当たり)	13,500円	8,500円	22,000円																			
<p>6. 財団法人ロータリー米山記念奨学会への寄付</p> <p>普通寄付金は1人当り各クラブの決定額の半分 特別寄付金は随時送金</p>	<p>7月1日 1月1日</p>	<p>ロータリー米山記念奨学会</p>																				
<p>7. 「ロータリーの友」購読料 半期分 ¥1,296(消費税含む)</p> <p>(但し、中途入会者については雑誌を受け取った月より 月割1部¥216)</p> <p>※請求書が「友」より各クラブへ送付されるので、確認してから振込のこと</p>	<p>7月1日 1月1日</p>	<p>ロータリーの友事務所</p>																				



IMロータリーデー 日程一覧表

組	開催年月日	ホストクラブ	所属クラブ	クラブ数	ガバナー補佐
1	2019年 2月9日(土)	大阪大淀	池田、池田くれは、箕面 箕面千里中央、大阪水都 大阪中央、大阪北梅田 大阪北、大阪大淀 大阪そねぎき、大阪梅田 大阪梅田東、豊中 豊中千里、豊中南	15	青山 快玄 (大阪北梅田)
2	2019年 3月16日(土)	吹田江坂	茨木、茨木東、茨木西 大阪東淀ちゃやまち 大阪淀川、千里 千里メイプル、摂津、新大阪 吹田、吹田江坂、吹田西 高槻、高槻東、高槻西	15	松尾 浩 (高槻)
3	2019年 3月23日(土)	大阪東	大東、大東中央、枚方、門真 交野、香里園、くずは 守口、守口イブニング 寝屋川、大阪東、大阪城東 大阪城北、大阪鶴見、四條畷	15	丹羽 一郎 (大阪東)
4	2019年 3月9日(土)	大阪なにわ	東大阪、東大阪東、東大阪西 東大阪中央、東大阪みどり 大阪柏原、大阪御堂筋本町 大阪難波、大阪なにわ 大阪ネクスト、大阪南 八尾、八尾中央、八尾東	14	鈴木 慶一 (大阪南)
5	2019年 4月6日(土)	大阪アーバン	大阪堂島、大阪フレンド 大阪みおつくし、大阪西北 大阪リバーサイド、大阪船場 大阪心斎橋、大阪西南 大阪ユニバーサルシティ 大阪アーバン、大阪うつぼ 大阪西	12	川上 大雄 (大阪ユニバーサルシティ)
6	2019年 5月11日(土)	大阪大手前	大阪、大阪イブニング 大阪平野、大阪城南 大阪中之島、大阪大手前 大阪咲洲、大阪東南 大阪天満橋、大阪天王寺 大阪帝塚山	11	福田 忠博 (大阪中之島)



2018-19年度 国際ロータリー第2660地区 組織図

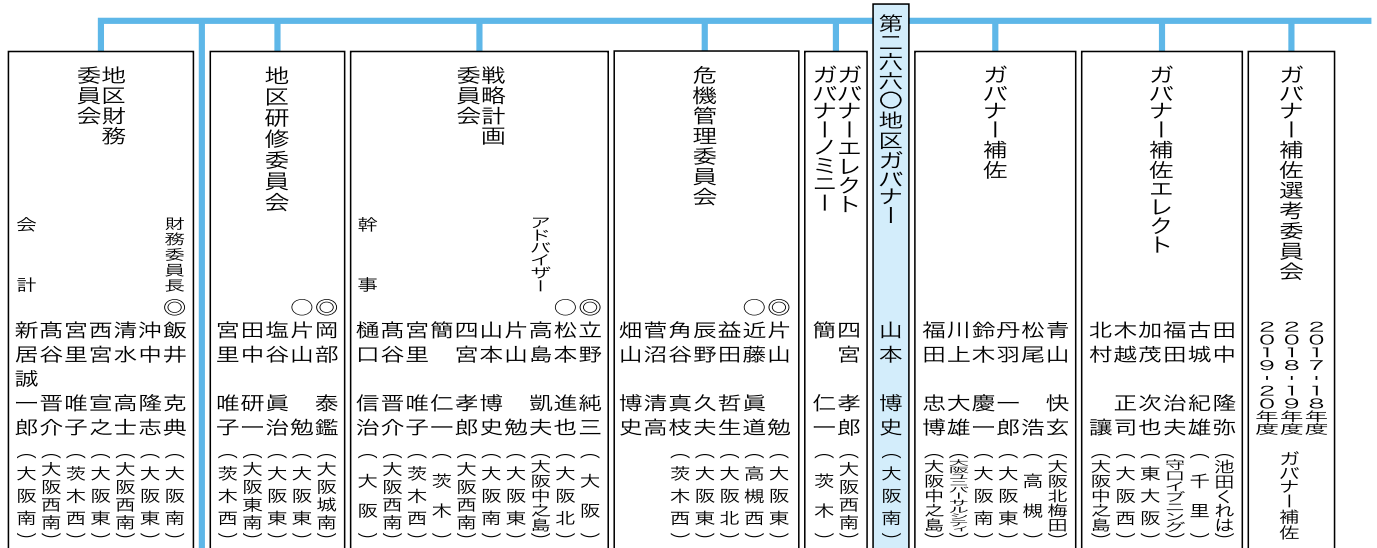

- 地区幹事**
- 代表幹事 宮里 唯子 (茨木西)
 副代表幹事 飯井 克典 (大阪南)
 副代表幹事 山本 和良 (大阪南)
 ガバナー月信 横尾 国治 (大阪南)
 ローターの友 木村 芳樹 (大阪南)
 中村 剛 (大阪南)
 新居誠一郎 (大阪南)
 中島 成和 (大阪南)
 清水 久博 (大阪南)
 川谷 周平 (大阪南)
 岡村 良弘 (大阪南)
 青山総一郎 (大阪南)
 後藤 謙治 (大阪南)
 栗原 大 (大阪フレンド)
 市村 優次 (東大阪)
 柿本 円 (大阪リバーサイド)
 木村 千恵 (大阪北梅田)
 次年度代表幹事 高谷 晋介 (大阪南)

- ロータリーの友 地区代表委員**
- 木村 芳樹 (大阪南)
- ※大阪のロータリー100年の歩み
準備委員兼任

- 地区大会実行委員会**
- 実行委員長 小谷 公穂 (大阪南)
 実行副委員長 米倉 彦之 (大阪南)
 幹事 新開 隆浩 (大阪南)
 副幹事 八ッ橋 直 (大阪南)
 副幹事 井原 基博 (大阪南)
 大会会計 新居誠一郎 (大阪南)
 S A A 天野 直樹 (大阪南)
 ホストクラブ会長 小林 二郎 (大阪南)

- 地区研修・協議会実行委員会**
- 実行委員長 藤井 眞澄 (大阪南)
 実行副委員長 下條 泰利 (大阪南)
 幹事 澤村 剛士 (大阪南)

ロータリー財団部門

- 地区財団監査委員会**
- ◎ 松本 進也 (大阪北)
 大野 康裕 (大阪北)
 福島 正己 (大阪北)

- ロータリー財団委員会**
- ◎ 福家 宏 (八尾中央)
ポリオプラス小委員会
 ◎ 岡本 幸治 (吹田)
資金推進小委員会
 ◎ 大谷 隆英 (大阪柏原)
資金管理小委員会
 ◎ 曉 琢也 (大阪南)
補助金小委員会
 ◎ 今西 良介 (大阪南)
奨学金小委員会
 ◎ 柳山 稔 (東大阪)
 岩佐 嘉昭 (東大阪)
 嘉納 治郎右衛門 (大阪)
 高士 誠司 (大阪西北)
 瀬川 昇 (吹田西)
 千種成一郎 (大阪東)
 飯田 寛光 (八尾)
 浅井 勝史 (東大阪)
 廣瀬 哲三 (大阪北)
 村橋 義晃 (大阪中之島)
 近藤 佑介 (大阪心斎橋)
 井沼 浩造 (交野)

※資金推進小委員会委員長はPHS兼任
 ※奨学金小委員会委員長はロータリー
 平和フェロウシップ委員長兼任

米山奨学部門

- 米山奨学委員会**
- ◎ 岡部 倫正 (大阪城南)
 ○ 生駒 伸夫 (大阪)
 ○ 廣瀬 彰久 (守口)
 大和田雅江 (大東中央)
 栗山 博道 (大阪中之島)
 清水 久博 (大阪南)
 金子 薫 (千里)
 清水 清一 (大阪船場)
 末松 大幸 (大阪淀川)
 森本 尚孝 (大阪北)
 山田 康雄 (大阪東)
 金山 信利 (大阪城南)
 坂田 妙子 (池田くれは)
 松下 和彦 (八尾中央)
 宮本 里恵 (大阪アーバン)

- 学友委員会**
- ◎ 横田 孝久 (東大阪)
 ○ 瓦谷 勝 (大阪西南)
 ○ 山本 博之 (大阪東)
 山中 直理 (大阪)
 吉崎 広江 (東大阪東)
 磯田 郁子 (大阪東淀川)

国際奉仕部門

- 国際奉仕委員会**
- ◎ 前田要之助 (大阪東淀川)
 ○ 柿本 円 (大阪リバーサイド)
 ○ 中尾 功 (摂津)
 ○ 泉 光典 (門真)
 ○ 成田 博美 (大阪西南)
 檜皮 悦子 (大阪中之島)
 濱口 健宏 (大阪南)
 初木 賢司 (くずは)
 木下 基司 (吹田西)
 西側真理子 (大阪みおつくし)
 浜田 厚男 (高槻)
 津田 和義 (大阪北梅田)
 北井 雄大 (大阪平野)

※国際奉仕委員長は、
ロータリー友情交換委員長兼任

- RYLA委員会**
- ◎ 濱谷 和也 (東大阪)
 ○ 宮田 佳昭 (大阪平野)
 ○ 森田 邦治 (大阪心斎橋)
 ○ 柴崎 秀樹 (大阪西北)
 ○ 尾崎 今井 卓哉 (池田くれは)
 田中 明男 (豊中千里)
 金谷 和浩 (大阪フレンド)
 北村 公一 (豊中)
 松山 大祐 (大阪南)
 渡辺 紀生 (大阪西南)
 友田 昭 (八尾)
 角谷 真枝 (茨木西)
 田原さおり (東大阪東)
 岡橋 克純 (大阪)

◎: 委員長もしくはリーダー
 ○: 副委員長もしくはサブリーダー



国際 ロータリー	会長	バリー・ラシン
	会長エレクト	マーク・ダニエル・マローニー
	理事	石黒 慶一／三木 明

地区ガバナー指名委員会 ◎松立 泉福片 本野 家山 進純博 也三朗宏勉 (大阪北) (大阪) (八尾中央) (大阪帝塚山) (大阪東)	地区諮問委員会 片松立泉福岡松大横新岩神若井寺近大戸 山本野 家島部本谷山谷田崎林上田藤森田 新 進純博 凱泰太 守秀宙 紀映和雅慈 勉也三朗宏夫鑑郎透雄一造茂男夫之臣祥孝 (大阪北) (大阪) (大阪帝塚山) (八尾中央) (大阪中之島) (大阪城南) (大阪西南) (大阪中央) (池田くれは) (大阪西) (大阪東) (千大) (大阪里) (大阪里) (茨木) (八尾)	意義ある業績賞委員会 ◎松立 泉福片 本野 家山 進純博 也三朗宏勉 (大阪北) (大阪) (大阪東)	地区規定審議委員会 幹事 樋宮簡四山片松立 口里 宮本山本野 信唯仁孝博 進純 治子一郎史勉也三 (大阪西) (茨木) (大阪南) (大阪東) (大阪北) (大阪東)	第3ゾーンロータリーロータリー 高島 凱夫 (大阪中之島) 横山 守雄 (大阪中央)	第2ゾーンロータリー 溝畑 正信 (東大阪東)	第1ゾーンロータリー 井上 映夫 (千里)	米山記念奨学会 副理事長 評議員 高若林 凱紀男 高島林 夫 (大阪中之島)	ロータリー文庫運営委員 福家 宏 (八尾中央)	R-I-J-Y-E-C 理事 アドバイザー 近岡井 藤部上 眞泰映 道鑑夫 (大阪城南) (高槻西) (大阪北)
--	---	--	--	--	----------------------------	--------------------------	--	----------------------------	---

顧問 立野 純三 (大阪) 松本 進也 (大阪北) 片山 勉 (大阪東)

青少年奉仕部門 社会奉仕部門 職業奉仕部門 クラブ奉仕部門

青少年奉仕統括委員会

- ◎四宮 孝郎 (大阪西南)
- 簡 仁一 (茨木)

社会奉仕委員会

- ◎塩尻 明夫 (大阪船場)
- 佐田 幸夫 (大阪エバーグリーン)
- 町 博昭 (新大阪)
- 森垣 佳子 (大阪城北)
- 木下恵美子 (大阪イブニング)
- 藤井 武治 (大阪リバーサイド)
- 中道 孝治 (守口イブニング)
- 藤本 年朗 (箕面千里中央)
- 石田 佳弘 (高槻)
- 佐野 正剛 (枚方)
- 須川 拓胤 (枚津)
- 矢倉 昌子 (吹田西)
- 奥山 裕治 (池田くれは)
- 高木 大介 (高槻東)
- 塩山 知之 (大阪北)

職業奉仕委員会

- ◎入谷 治夫 (高槻)
- 西口 宗宏 (大阪アーバン)
- 青田 朝代 (大東中央)
- 西辻 豪人 (大阪東南)
- 澤田 宗久 (大阪船場)
- 山崎 修一 (大阪鶴見)
- 福山 信也 (大阪城東)
- 城口 俊雄 (大阪北)
- 木下正二郎 (大阪北梅田)
- 寺田 幸司 (大阪西)
- 高橋秀一郎 (大阪)
- 上甲 悌二 (大阪南)
- 藤田 喜枝 (大阪城北)
- 村井 清則 (大阪フレンド)

クラブ奉仕・拡大増強委員会

- ◎藤井 眞澄 (大阪南)
- 加茂 次也 (東大阪)
- 安部 吉宏 (大阪西)
- 高橋 司 (大阪東)
- 板垣 善雄 (高槻東)
- 新庄 幸一 (枚方)
- 井上 嗣仁 (吹田江坂)
- 岡田 修一 (大阪平野)
- 川田 貴亮 (大阪南)
- 下井 謙政 (大阪南)
- 柳川 義行 (吹田)
- 銭高 文善 (大阪)
- 堀内 伸也 (八尾東)
- 武島 秀吉 (大阪御堂筋本町)

インターアクト委員会

- ◎中野 隆二 (大東)
- 西浦 誠二 (大阪天王寺)
- 吉田 法功 (八尾)
- 早瀬 祥人 (大阪南)
- 川瀬 康平 (大阪)
- 片山 一步 (大阪帝塚山)
- 小阪 大輔 (高槻)
- 杉村 雅之 (大阪中之島)
- 森田 武雄 (大東)
- 中島 崇 (大阪天王寺)
- 大槻 恭介 (八尾)
- 元古 隆司 (守口イブニング)
- 西村栄一郎 (大阪)
- 高原誠一郎 (池田くれは)

ロータリーアクト委員会

- ◎中島 清治 (大阪天満橋)
- 前川 経雄 (東大阪)
- 菅本 泰年 (新大阪)
- 島ノ内英久 (大阪東)
- 浦 収 (箕面)
- 石川 益三 (大阪難波)
- 田中 康正 (八尾)
- 山中 政彦 (大阪西)
- 向井 弘 (寝屋川)
- 佃 啓史 (守口)
- 清川 要治 (大阪北)
- 仲西 良浩 (大阪天満橋)
- 松田 朋浩 (大阪南)
- 伊藤 勝彦 (大阪南)
- 稲富 修 (大阪城北)
- 樋口 晃 (大阪西南)

青少年交換委員会

- ◎生沼 寿彦 (大阪うつぼ)
- 三好えり子 (大阪そねざき)
- 伊藤 定夫 (大阪リバーサイド)
- 川本 典美 (大阪ネクスト)
- 和泉谷 研 (大阪帝塚山)
- 一由 麻里 (東大阪東)
- 山本 宏樹 (寝屋川)
- 松尾 治 (東大阪西)
- 西川 雅章 (大阪西)
- 大橋 秀典 (東大阪東)
- 朝田 由治 (大阪北)
- 土方 慶之 (茨木)
- 岸本健之亮 (大阪北梅田)
- 寺川 明宏 (大阪南)
- 関 洋輔 (大阪フレンド)
- 戸谷 太郎 (大阪北梅田)
- 木村 友昭 (大阪西)
- 松吉富美彦 (くずは)

広報・情報・公共イメージ向上委員会

◎樋口 信治 (大阪)

広報担当
○辻 幸雄 (大阪中央)

公共イメージ向上担当
○新倉 雄二 (大阪)

情報・IT担当
○山西 陽祐 (高槻東)
- 細井 敦子 (大阪城東)
- 吉田 政雄 (茨木)
- 青木おかる (大阪みおつくし)
- 田島 暢 (大阪平野)
- 湯木 尚二 (大阪)
- 小松 克巳 (大阪北梅田)
- 藤木 玄三 (大阪東)
- 岸本美智子 (大阪そねざき)
- 田村マリア (大阪南)
- 井本 万尋 (大阪中之島)
- 橋本 憲治 (高槻)

※広報・情報・公共イメージ向上委員長は
グローバルワード地区委員兼任

国際ロータリー第2660地区 ロータークワラブー一覧表

NO.	R I	クラブ名	創立年月日	例会曜日	例会時間	例会場	例会場TEL	郵便番号	事務所住所	事務所	事務所TEL	事務所FAX	クラブ会長	クラブ幹事
1	I	大東	67/12/26	火	12:30	大東市立市民会館4階「大会議室」	(072)871-0001	574-0046	大東市赤井1-2-10	ポットタウン住道本館 4 F	(072)875-1200	(072)875-0690	中嶋 啓文	木村 克己
2		大東中央	96/ 3/14	水	18:30	大東市立市民会館4階	(072)871-0001	574-0046	大東市赤井1-2-10	ポットタウン住道本館 4 F	(072)872-6349	(072)872-6552	荒金 正之	岡橋 由佳
3	R	東大阪	57/ 6/ 4	水	12:30	シェラトン都ホテル大阪3階「志摩の間」	(06)6773-1111	543-0001	大阪市天王寺区上本町6-1-55	シェラトン都ホテル大阪636号室	(06)6779-5050	(06)6779-5045	岩佐 嘉昭	大島 規弘
4		東大阪東	65/ 3/ 4	木	12:30	ホテルセイリュウ	(072)981-5001	579-8012	東大阪市上石切町1-11-12	ホテルセイリュウ 302号室	(072)985-0189	(072)985-0577	水上 雅博	藤本 良男
5		東大阪西	85/ 3/18	月	18:30	シェラトン都ホテル大阪3階「春日の間」	(06)6773-1111	577-0046	東大阪市西堤本通西1-6-4	㈱コーヨー内	(06)6788-1901	(06)6788-1902	堀川 芳英	柳山 稔
6		東大阪中央	72/ 2/20	月	12:30	シェラトン都ホテル大阪3階「志摩の間」	(06)6773-1111	577-0802	東大阪市小阪本町1-5-14	小阪本町口イヤルハイイツ 405号	(06)6753-8823	(06)6753-8826	金子 勝信	尾崎 元
7		東大阪みどり	98/ 9/24	木	18:30	K K Rホテル大阪	(06)6941-1122	540-0007	大阪市中央区馬場町1-8	マン・ド・ヴィレ大阪城公園前 402号室	(06)6945-1800	(06)6945-1808	竹内 靖剛	北井 孝彦
8	R	枚方	61/ 2/28	火	12:30	北大阪商工会議所	(072)843-5304	573-0027	枚方市大垣内町2-12-27	北大阪商工会議所 3 F	(072)843-5304	(072)843-5100	西本 和彦	金森 市朗
9	㊦	茨木	59/12/23	水	12:30	とり糸別館 割栗片桐2F	(072)626-2722	567-0881	茨木市上中条1-9-14	アルソレイユ 201号室	(072)622-2255	(072)624-1105	加藤 真一	殿村 昌弘
10	㊦	茨木東	74/ 2/14	木	12:30	茨木商工会議所1階会議室	(072)622-6631	567-0881	茨木市上中条1-9-14	アルソレイユ 205号室	(072)627-5753	(072)623-9902	奥村 篤二	菅原 学
11	㊦	茨木西	93/12/ 8	水	18:30	ホテル阪急エキスポパーク3階「緑樹」	(06)6878-5151	567-0033	茨木市松ヶ本町2-35	大阪北摂タバコ会館 1F	(072)622-2668	(072)622-1173	清水 達也	山本 高司
12	R	池田	54/ 4/24	水	12:30	池田商工会議所2F	(072)752-3355	563-0025	池田市城南1-1-1	池田商工会議所 2階	(072)752-3355	(072)752-7800	井上 裕子	柴田 宜孟
13	I	池田くれは	84/ 4/16	月	18:30	池田市民文化会館	(072)761-8811	563-0025	池田市城南1-1-1	池田商工会議所 2階	(072)753-5353	(072)751-9080	田中 隆弥	高原 誠一郎
14		門真	69/ 4/17	木	12:30	ホテル・アゴーラ大阪守口	(06)6994-1111	570-0038	守口市河原町10-5	ホテル・アゴーラ大阪守口	(06)6993-0107	(06)6993-0108	今村 洋二	手塚 正時
15		交野	84/ 6/25	木	12:30	私部会館301号室	(072)893-3700	576-0062	交野市私部1-36-1	私部会館 306号室	(072)893-3700	(072)893-3800	榎村 友宏	西田 輝
16		香里園	95/ 4/29	水	12:30	北河内農業協同組合香里支店3階会議室	(072)834-1011	572-0838	豊屋川市八坂町15-10	樋口第1ビル 2階	(072)823-6622	(072)823-1110	多田 雅彦	藤上 孝治
17		くずは	74/ 5/30	水	12:30	ひらかたの仙亭2 F	(072)855-5125	573-0027	枚方市大垣内町3-1-20	ひらかたの仙亭 4 F	(072)855-5125	(072)855-5180	岡山 量正	川島 吉博
18		箕面	69/ 4/17	木	18:30	箕面観光ホテル	0570-041266	562-0006	箕面市温泉町1-1	箕面観光ホテル内	(072)724-2781	(072)724-1786	片山 秀樹	林 たかみ
19		箕面千里中央	80/ 6/13	金	12:30	千里阪急ホテル	(06)6872-2211	560-0085	豊中市上新田2-4-53	カーサカガス内	(06)6835-2300	(06)6835-2500	藤本 年朗	沼田 洋祐
20	R	守口	61/ 3/20	水	12:30	ホテル・アゴーラ大阪守口	(06)6994-1111	570-0038	守口市河原町10-5	ホテル・アゴーラ大阪守口 5 F	(06)6994-0010	(06)6994-0009	松尾 安彦	三宅 洋行
21	I	守口ブイニング	00/11/ 2	木	18:30	ホテル・アゴーラ大阪守口	(06)6994-1111	570-0038	守口市河原町10-5	ホテル・アゴーラ大阪守口 5 F	(06)6995-7440	(06)6995-7441	藤井 良郎	後藤 正伸
22	R	寝屋川	69/ 4/18	金	12:30	シティホテルニューコマングー「おるるーじゅ」	(072)823-7000	572-0836	守口市河原町10-5	シティホテルニューコマングー 2 F	(072)822-6622	(072)822-6655	出橋 恒仁	川口 清
23	R I	大阪	22/11/17	金	12:15	リーガロイヤルホテル	(06)6448-1121	530-0005	大阪市北区中之島5-3-68	リーガロイヤルホテル 418号室	(06)6441-7930	(06)6441-7720	森下 俊三	奥田 吾朗
24		大阪水都	17/ 4/17	第1・3火	19:00	中央電気倶楽部	(06)6345-6351	579-8011	東大阪市東石切町2-2-25	㈱The Kansai Report 内	(072)988-1800	(072)988-1721	梶田 梓聞	今堀 茂
25	R	大阪中央	84/ 1/26	木	12:30	ホテルグランヴィア大阪	(06)6344-1235	530-0001	大阪市北区梅田3-1-1	ホテルグランヴィア大阪 21F	(06)6345-6881	(06)6345-6882	藤田 定信	川上 克己
26		大阪堂島	87/ 6/15	第1・3月	12:30	ANAクラウンプラザホテル大阪	(06)6347-1112	530-0004	大阪市北区堂島浜1-3-1	ANAクラウンプラザホテル大阪 2階	(06)6344-2008	(06)6344-2009	金沢 伸吉	沖田 以知郎
27	R I	大阪東	57/ 6/ 6	木	12:30	帝国ホテル大阪	(06)6881-1111	530-0042	大阪市北区天満橋1-8-50	帝国ホテル大阪アネックス 2 F	(06)6357-5151	(06)6357-5252	樋口 武英	岡村 剛行
28		大阪ブイニング	86/ 1/23	木	18:30	ホテルトラスティ大阪阿倍野	(06)6530-0011	543-0065	大阪市天王寺区悲田院町4-39	朝日プラザ天王寺パサージュ 407号	(06)6776-7797	(06)6776-7798	奥 公男	榎村 大作
29		大阪フレンド	99/ 6/ 3	水	12:30	ホテル日航大阪	(06)6244-1111	542-0086	大阪市中央区西心齋橋1-5-12	心齋橋アーバンライフ 907号	(06)6253-3012	(06)6253-3013	山本 雷造	高田 利美
30		大阪東淀ちややまち	70/ 6/26	月	12:30	ホテル阪急インターナショナル	(06)6377-2100	530-0012	大阪市北区芝田2-1-3	梅仙堂ビル 3階	(06)6375-0088	(06)6375-0087	小坂 克彦	磯田 都子
31		大阪平野	75/ 2/20	木	12:30	天王寺都ホテル	(06)6628-3200	545-0051	大阪市阿倍野区旭町1-1-10	竹澤ビル 4階4号室	(06)6630-1112	(06)6630-1113	竹下 晋司	中村 仁一
32		大阪城南	69/ 5/30	金	12:30	シェラトン都ホテル大阪	(06)6773-1111	542-0012	大阪市中央区谷町9-1-22	N K谷町ビル 407号	(06)6796-9898	(06)6796-9899	西谷 雅之	岡部 倫正
33		大阪城東	73/ 4/27	金	12:30	ホテルニューオータニ大阪	(06)6941-1111	540-8578	大阪市中央区城島1-4-1	ホテルニューオータニ大阪 622号室	(06)6910-1220	(06)6910-1226	家原 泰雄	黒松 克行
34		大阪柏原	70/ 6/ 1	火	12:30	アゼリア柏原 6 F	(072)973-3665	582-0007	柏原市上市1-2-2	アゼリア柏原 5 F	(072)973-3655	(072)973-2300	藤江 博	笠井 靖彦
35		大阪北海田	92/ 1/20	月	12:30	ウエスティンホテル大阪	(06)6440-1111	531-0076	大阪市北区大淀中1-1-20	ウエスティンホテル大阪内	(06)6454-0401	(06)6454-1614	加登 敏夫	横山 豊
36	R	大阪御堂筋本町	91/ 3/26	木	12:30	ホテル日航大阪32階「スカイテラス」	(06)6244-1111	542-0086	大阪市中央区西心齋橋1-10-4	エースビル 5階	(06)6777-3468	(06)6777-3471	鎌田 秀明	鎌田 誠
37		大阪みおつくし	13/ 3/ 7	木	13:30	オ・セイリュウ	(06)6243-0041	567-0047	茨木市美穂が丘13	ルネ 3 0 5	(072)622-7006	(072)622-7006	中島 武	磯野 由理
38	I	大阪中之島	92/10/29	木	12:30	大開園	(06)6356-1111	534-0026	大阪市都島区綱島町9-10	大開園内	(06)6353-2215	(06)6353-9889	西田 未彦	藤本 淳司
39		大阪難波	76/ 8/ 5	木	12:30	スイスホテル南海大阪7階「芙蓉の間」	(06)6646-1111	542-0076	大阪市中央区難波5-1-60	スイスホテル南海大阪 5階	(06)6632-3956	(06)6632-3957	岡西 豊博	久保 幸一
40		大阪なにわ	84/ 2/23	木	18:00	スイスホテル南海大阪7階「花桐の間」	(06)6646-1111	556-0011	大阪市浪速区難波中2-6-15	ユアエアプラザビル 802号室	(06)6632-7281	(06)6632-7289	小池 廣子	三木 正則

NO. R I	クラブ名	創立年月日	例会曜日	例会時間	例会会場	例会場TEL	郵便番号	事務所住所	事務所	事務所TEL	事務所FAX	クラブ会長	クラブ幹事
41	大阪ネクスト	07/10/13	水	19:30	中央電気倶楽部会議室 101	(06) 6346-6351	544-0031	大阪市生野区鶴橋1-10-12	呉龍一方	(06) 7493-3879	(06) 6147-4130	呉 龍一	中川 順子
42	大阪北	52/12/16	水	12:30	大阪新阪急ホテル 2階「紫の間」	(06) 6372-5101	530-0012	大阪市北区芝田1-1-35	大阪新阪急ホテル 3F	(06) 6375-0905	(06) 6375-0915	丸山 雅祥	山岡 裕幸
43	大阪西北	69/ 5/27	火	12:30	ヒルトン大阪 4階「真珠の間」	(06) 6347-7111	530-0001	大阪市北区梅田 1-3-1 300号	大阪駅前第1ビル 3階	(06) 6347-7100	(06) 6347-7109	尾下 千明	浦野 修明
44	大阪大手前	83/ 3/18	金	12:30	帝国ホテル大阪	(06) 6881-1111	530-0042	大阪市北区天満橋1-8-50	帝国ホテル大阪 806号室	(06) 6357-8917	(06) 6357-8907	岡田 耕平	福井 教男
45	大阪大淀	73/ 2/22	木	12:30	ザ・リッツ・カールトン大阪	(06) 6343-7000	530-0001	大阪市北区梅田2-5-4	千代田ビル西館内	(06) 6341-3811	(06) 6341-3812	村岡 正啓	島田 大
46	大阪リバーサイド	80/ 4/10	木	12:30	中之島センタービル 31階	(06) 6445-1977	530-6691	大阪市北区中之島6-2-27	中之島センタービル 31階	(06) 6445-0654	(06) 6445-0906	石田 由美子	徳上 洋之
47	大阪咲洲	95/10/11	水	12:30	ハイアットリージェンシー 大阪	(06) 6612-1234	559-0034	大阪市住之江区南港北1-13-11	ハイアットリージェンシー大阪 1523号室	(06) 6613-5633	(06) 6613-5665	樋口 哲郎	荒石 義一郎
48	大阪船場	88/ 5/23	月	12:30	ホテル日航大阪 32階	(06) 6244-1111	542-0086	大阪市中央区西心斎橋1-7-3	大丸北炭屋町ビル 6階	(06) 6244-1008	(06) 6244-1010	松谷 廣信	岡本 真太郎
49	大阪心斎橋	70/11/10	金	12:30	ホテル日航大阪 32階	(06) 6244-1111	542-0086	大阪市中央区西心斎橋1-7-3	大丸北炭屋町ビル 3階	(06) 6245-4950	(06) 6244-0932	西出 省三	田坂 敏章
50	大阪城北	77/ 6/29	水	12:30	太閤園	(06) 6356-1111	534-0026	大阪市都島区綱島町9-10	太閤園内	(06) 6352-0634	(06) 6352-6207	西崎 哲弘	藤立 晶枝
51	大阪そなざき	94/ 3/ 2	水	12:30	ヒルトン大阪	(06) 6347-7111	530-0047	大阪市北区西天満4-15-18	プラザ梅新 803	(06) 6311-5757	(06) 6311-5758	野瀬 博	山野 拓也
52	大阪南	52/12/16	火	12:30	スイスホテル南海大阪 8階「浪華の間」	(06) 6646-1111	556-0011	大阪市浪速区難波中1-12-5	難波室町ビル 8階	(06) 6647-6236	(06) 6647-6237	小林 二郎	三原 幸一郎
53	大阪東南	85/11/26	火	12:30	ホテルニューオータニ大阪	(06) 6941-1111	540-8578	大阪市中央区城見1-4-1	ホテルニューオータニ大阪 652号室	(06) 6910-2420	(06) 6910-2422	北村 佳久	松崎 達郎
54	大阪西南	69/ 5/21	水	12:30	リーガロイヤルホテル	(06) 6448-1121	530-0005	大阪市北区中之島5-3-68	リーガロイヤルホテル 416号室	(06) 6443-2819	(06) 6443-1441	木村 雅彦	藤井 英喜
55	大阪天満橋	67/11/ 4	木	12:30	ヒルトン大阪	(06) 6347-7111	530-0001	大阪市北区梅田1-3-1-1100号	大阪駅前第1ビル 11階	(06) 6344-0120	(06) 6344-0126	高田 肇	田邊 三郎
56	I 大阪天王寺	69/ 6/10	火	12:30	天王寺都ホテル	(06) 6628-3200	543-0055	大阪市天王寺区悲田院町8-1	新和興ビル 302号室	(06) 6772-5816	(06) 6779-7956	阪 広久	松本 隆司
57	I 大阪帝塚山	61/ 2/14	水	12:30	天王寺都ホテル 5階	(06) 6628-3200	545-0053	大阪市阿倍野区松崎町2-3-5	藤和シテイスクエア 503号室	(06) 6628-0450	(06) 6628-0451	富家 文雄	山下 義一
58	大阪鶴見	84/ 7/10	火	12:30	太閤園	(06) 6356-1111	534-0026	大阪市都島区綱島町9-10	太閤園内	(06) 6357-8171	(06) 6357-8011	山本 隆一	源 壽美子
59	R 大阪梅田	77/ 6/29	火	12:30	ザ・リッツ・カールトン大阪 4階「テラスルーム」	(06) 6343-7000	530-0001	大阪市北区梅田2-5-8	千代田ビル別館 3階	(06) 6343-7792	(06) 6343-7793	神寶 敏夫	金延 宏明
60	大阪梅田東	88/ 5/20	金	12:30	新阪急ホテル 2階	(06) 6372-5101	530-0012	大阪市北区芝田1-1-35	新阪急ホテル 3階	(06) 6375-3522	(06) 6375-3523	岡本 好洋	島戸 俊明
61	大阪ユニバーサルシティ	01/ 3/27	金	12:30	ANAクラウンプラザホテル大阪	(06) 6347-1112	530-0004	大阪市北区堂島浜1-3-1	ANAクラウンプラザホテル大阪 2階	(06) 4799-1581	(06) 4799-1582	福島 三雄	小林 知義
62	大阪アーバン	11/12/ 8	水	7:30	ホテルグランヴィア大阪 20階	(06) 6344-1235	530-0055	大阪市北区野崎町7-8 梅田パークビル 9階	糸野豊一 司法書士事務所内	(06) 6366-8822	(06) 6366-8833	村上 康司	糸野 豊一郎
63	大阪うつほ	81/ 4/17	火	18:00	ホテルモントレ大阪	(06) 6458-7111	550-0004	大阪市西区鞠本町2-9-11	岡崎ビル本館 405号室	(06) 6445-1000	(06) 6445-1028	市村 孔	近藤 元信
64	R 大阪西	57/ 6/ 4	月	12:30	ヒルトン大阪	(06) 6347-7111	530-0001	大阪市北区梅田1-1-3	大阪駅前第3ビル 30階	(06) 6348-8436	(06) 6347-4556	高木 健	中村 壽孝
65	R 大阪淀川	61/ 1/14	金	12:30	ホテルグランヴィア大阪 20階	(06) 6344-1235	530-0001	大阪市北区梅田1-1-3	大阪駅前第3ビル 30階	(06) 6348-8437	(06) 6456-2100	西崎 克由	今城 賢
66	千里	73/ 6/12	火	12:30	千里阪急ホテル	(06) 6872-2211	560-0082	豊中市千里東町2-10-1	千里阪急ホテル内	(06) 6833-7891	(06) 6833-7557	奥本 利美	村上 正巳
67	千里メイプル	98/ 6/13	木	18:30	ホテル阪急エキスポパーク「緑樹」	(06) 6878-5151	565-0826	吹田市千里万博公園1-5	ホテル阪急エキスポパーク 306号室	(06) 6816-7077	(06) 6816-7073	藤田 芳浩	水島 洋
68	摂津	70/ 9/26	金	12:30	ホテル阪急エキスポパーク	(06) 6878-5151	566-0001	摂津市千里7-9-31	ココ・コラ ポトラーズジャンパー 6階	(06) 6330-2267	(06) 6330-2267	西田 康典	中井 哲男
69	四條畷	77/11/30	水	18:00	四條畷市商工会 2階 会議室	(07) 879-1656	575-0033	四條畷市美田町16-2		(07) 879-2085	(07) 879-7154	梶川 良一	吉田 裕彦
70	新大阪	85/ 5/ 8	水	12:30	新大阪ワシントンホテルプラザ 2階	(06) 6303-8111	532-0011	大阪市淀川区西中島5-5-15	新大阪ワシントンホテルプラザ 2階	(06) 6305-1010	(06) 6301-2525	遠藤 義彦	湯浅 隆之
71	R 吹田	58/12/18	木	12:30	サニーストンホテル	(06) 6386-0001	564-0052	吹田市広芝町10-3	サニーストンホテル内	(06) 6388-0266	(06) 6388-5801	豊谷 久仁子	山本 啓方
72	R 吹田江坂	90/ 2/27	火	12:30	新大阪江坂東急REホテル	(06) 6338-0109	564-0063	吹田市江坂町1-23-101	大同生命江坂ビル 12階	(06) 6821-0222	(06) 6821-0206	橋本 豊	山本 隆弘
73	吹田西	80/ 6/12	月	18:00	新大阪江坂東急REホテル	(06) 6338-0109	564-0051	吹田市豊津町9-40	カリノ江坂 1階	(06) 6338-0832	(06) 6338-0020	大藤 辰弘	榎原 一滋
74	I 高槻	54/ 6/15	水	12:30	オーロラモール高槻西武 6階 多目的ホール	(07) 684-5379	569-1116	高槻市白梅町4-1	オーロラモール高槻西武 6階	(07) 683-1158	(07) 683-1174	伊藤 智秋	石田 佳弘
75	高槻東	73/ 3/ 1	金	12:30	西武高槻店 6階 多目的ホール	(07) 684-5379	569-1116	高槻市白梅町4-1	西武高槻店 2階	(07) 669-7200	(07) 669-7264	坂井 利孝	小田 直
76	高槻西	89/ 6/15	木	18:30	オーロラモール高槻西武 6階 多目的ホール	(07) 684-5379	569-0803	高槻市高槻町9-21	小山ビル 201号室	(07) 683-0015	(07) 683-1171	高木 哲男	下園 大介
77	豊中	59/ 6/16	火	12:30	ホテルアイポリー	(06) 6849-1111	560-0021	豊中市本町3-1-16	ホテルアイポリー内	(06) 6858-1551	(06) 6857-0011	武枝 敏之	矢口 正登
78	豊中千里	86/ 2/ 5	水	12:30	千里阪急ホテル	(06) 6872-2211	561-0872	豊中市寺内2-4-1	緑地ビル 2階	(06) 6866-2800	(06) 6866-5000	地寄 剛史	森田 亮介
79	豊中南	69/ 6/ 5	木	12:30	ホテルアイポリー	(06) 6849-1111	560-0021	豊中市本町3-1-16	ホテルアイポリー内	(06) 6841-6996	(06) 6852-2500	國貞 真司	長谷川 龍司
80	I 八尾	61/ 3/28	水	12:30	八尾商工会議所	(07) 991-2129	581-0006	八尾市清水町1-1-6	八尾商工会議所 208号室	(07) 991-2129	(07) 924-0010	山本 勝彦	澁谷 登志和
81	八尾中央	82/12/ 7	火	18:30	ベルドミール桜ヶ丘 203号室	(07) 992-1110	581-0869	大阪府八尾市桜ヶ丘1-88	ベルドミール桜ヶ丘 203号室	(07) 992-1110	(07) 924-0050	玉井 利宏	近田 直人
82	八尾東	73/ 2/23	金	13:30	八尾市生涯学習センター かがやき	(07) 924-3876	581-0803	八尾市光町2-60	LINOAS(リノアス) 8階	(07) 997-0626	(07) 997-2620	品川 芳洋	堀内 伸也



各クラブ創立日・認証日一覧表

クラブ名	創立年月日	認証日	周年	入会金	年会費	ピジャ-フィー	備考
大東	1967年12月26日	1968年 1月24日		¥150,000	¥264,000	¥3,000	
大東中央	1996年 3月14日	1996年 4月16日		¥100,000	¥240,000	¥3,000	
東大阪	1957年 6月 4日	1957年 6月17日		¥120,000	¥320,000	¥4,500	第1週は¥3,000
東大阪東	1965年 3月 4日	1965年 4月28日		¥0	¥280,000	¥3,000	
東大阪西	1985年 3月18日	1985年 3月29日		¥100,000	¥315,000	¥4,500	
東大阪中央	1972年 2月20日	1972年 3月 3日		¥100,000	¥300,000	¥4,500	第1週は¥3,000
東大阪みどり	1998年 9月24日	1998年10月28日	20	¥100,000	¥320,000	¥3,000	
枚方	1961年 2月28日	1961年 4月 3日		¥200,000	¥250,000	¥3,000	
茨木	1959年12月23日	1960年 2月 9日		¥100,000	¥260,000	¥2,500	
茨木東	1974年 2月14日	1974年 3月 8日	45	¥100,000	¥260,000	¥3,000	第4週は¥4,000
茨木西	1993年12月 8日	1993年12月21日	25	¥0	¥290,000	¥4,000	第2・4週は¥2,000
池田	1954年 4月24日	1954年 5月 4日	60	¥150,000	¥300,000	¥3,000	
池田くれは	1984年 4月16日	1984年 4月24日	35	¥0	¥160,000	¥3,500	
門真	1969年 4月17日	1969年 6月13日	50	¥100,000	¥300,000	¥3,500	軽食日は¥2,500
交野	1984年 6月25日	1984年 6月28日	35	¥50,000	¥200,000	¥2,000	
香里園	1995年 4月29日	1995年 5月31日		¥30,000	¥250,000	¥2,500	
くずは	1974年 5月30日	1974年 6月25日		¥0	¥280,000	¥3,000	第3週は¥1,500
箕面	1969年 4月17日	1969年 5月 9日	50	¥100,000	¥300,000	¥3,500	
箕面千里中央	1980年 6月13日	1980年 6月13日		¥0	¥336,000	¥4,000	
守口	1961年 3月20日	1961年 4月24日		¥100,000	¥300,000	¥3,000	
守口イブニング	2000年11月 2日	2000年11月22日		¥100,000	¥300,000	¥3,000	
寝屋川	1969年 4月18日	1969年 4月25日	50	¥100,000	¥290,000	¥3,000	
大阪	1922年11月17日	1923年 2月10日		¥200,000	¥320,000	¥4,800	※1
大阪水都	2017年 4月17日	2017年 4月24日		¥30,000	¥90,000	¥2,000	お茶・お菓子
大阪中央	1984年 1月26日	1984年 2月 6日		¥250,000	¥300,000	¥4,000	第2・4週は¥3,000
大阪堂島	1987年 6月15日	1987年 6月29日		¥100,000	¥260,000	¥4,200	
大阪東	1957年 6月 6日	1957年 6月17日		¥100,000	¥280,000	¥4,800	最終週は¥4,600
大阪イブニング	1986年 1月23日	1986年 2月17日		¥150,000	¥344,000	¥3,000	
大阪フレンド	1999年 6月 3日	1999年 6月23日	20	¥50,000	¥360,000	¥4,500	月1回軽食¥3,500 隔月1回 ¥4,800
大阪東淀ちゃやまち	1970年 6月26日	2009年 5月18日		¥200,000	¥340,000	¥4,600	軽食日は¥3,500 ※2
大阪平野	1975年 2月20日	1975年 3月29日		¥200,000	¥340,000	¥4,500	最終週は¥2,800
大阪城南	1969年 5月30日	1969年 6月13日	50	¥100,000	¥340,000	¥4,500	軽食日は¥3,000
大阪城東	1973年 4月27日	1973年 6月 7日		¥150,000	¥340,000	¥4,800	
大阪柏原	1970年 6月 1日	1970年 6月17日		¥100,000	¥280,000	¥3,000	55歳未満 入会金 30,000円 年会費160,000円
大阪北梅田	1992年 1月20日	1992年 2月17日		¥100,000	¥300,000	¥4,600	軽食日は¥3,100
大阪御堂筋本町	1991年 3月26日	2012年11月21日	5	¥100,000	¥300,000	¥4,800	第1例会日は フレンドリーミール¥3,800 ※3
大阪みおつくし	2013年 3月 7日	2013年 4月16日		¥0	¥140,000	¥3,000	
大阪中之島	1992年10月29日	1992年11月20日		¥100,000	¥300,000	¥4,000	
大阪難波	1976年 8月 5日	1976年 8月27日		¥100,000	¥330,000	¥4,500	最終例会日は¥2,700
大阪なにわ	1984年 2月23日	1984年 3月 5日	35	¥50,000	¥360,000	¥4,800	コーヒー例会¥2,500
大阪ネクスト	2007年10月13日	2007年11月 7日		¥10,000	¥70,000	¥1,000	食事用意なし

認証日について ※1 1949年4月13日に再認証 創立日について ※2 大阪東淀RC創立日 ※3 大阪本町RC創立日



クラブ名	創立年月日	認証日	周年	入会金	年会費	ピジャ-フィー	備考
大阪北	1952年12月16日	1953年 1月16日		¥150,000	¥300,000	¥4,300	
大阪西北	1969年 5月27日	1969年 6月13日	50	¥200,000	¥320,000	¥5,000	第3例会日は¥3,800
大阪大手前	1983年 3月18日	1983年 4月 6日		¥200,000	¥340,000	¥4,800	軽食日は¥4,100
大阪大淀	1973年 2月22日	1973年 3月20日		¥200,000	¥330,000	¥5,000	軽食日は¥3,500
大阪リバーサイド	1980年 4月10日	1980年 4月29日		¥200,000	¥300,000	¥3,000	最終週は¥2,000
大阪咲洲	1995年10月11日	1995年10月31日		¥100,000	¥300,000	¥4,000	
大阪船場	1988年 5月23日	1988年 6月 3日		¥150,000	¥320,000	¥4,800	
大阪心斎橋	1970年11月10日	1970年11月19日		¥150,000	¥300,000	¥4,500	軽食日は¥3,500
大阪城北	1977年 6月29日	1977年 6月20日		¥200,000	¥300,000	¥4,000	
大阪そねざき	1994年 3月 2日	1994年 3月16日		¥0	¥320,000	¥4,800	軽食日は¥3,600
大阪南	1952年12月16日	1953年 1月16日		¥150,000	¥300,000	¥4,500	
大阪東南	1985年11月26日	1985年12月10日		¥150,000	¥120,000	¥4,800	
大阪西南	1969年 5月21日	1969年 6月 9日	50	¥150,000	¥280,000	¥4,800	
大阪天満橋	1967年11月 4日	1967年12月21日		¥100,000	¥300,000	¥5,000	月1回は¥3,800
大阪天王寺	1969年 6月10日	1969年 6月21日	50	¥0	¥320,000	¥4,500	第2・4週は¥2,500 ※4
大阪帝塚山	1961年 2月14日	2011年 5月20日		¥100,000	¥300,000	¥4,500	軽食日は¥2,800 ※5
大阪鶴見	1984年 7月10日	1984年 8月 6日		¥0	¥300,000	¥4,000	軽食日は¥3,000
大阪梅田	1977年 6月29日	1977年 7月30日		¥0	¥320,000	¥5,000	軽食日は¥3,500
大阪梅田東	1988年 5月20日	1988年 6月 1日		¥200,000	¥300,000	¥4,000	
大阪ユニバーサルシティ	2001年 3月27日	2001年 5月 2日		¥200,000	¥240,000	¥4,200	軽食日は¥3,000
大阪アーバン	2011年12月 8日	2011年12月27日		¥80,000	¥180,000	¥2,500	年会費に食事代を含む
大阪うつぼ	1981年 4月17日	1981年 4月28日		¥100,000	¥364,000	¥4,500	年会費に会食費含む
大阪西	1957年 6月 4日	1957年 6月17日		¥150,000	¥300,000	¥4,900	毎月最終例会は¥3,800
大阪淀川	1961年 1月14日	1961年 3月28日		¥200,000	¥300,000	¥4,000	軽食日は¥3,000
千里	1973年 6月12日	1973年 6月28日		¥0	¥300,000	¥4,500	
千里メイプル	1998年 6月13日	1998年 6月24日		¥80,000	¥300,000	¥3,500	
摂津	1970年 9月26日	1970年10月 9日		¥100,000	¥270,000	¥3,000	月1回は¥2,000
四條畷	1977年11月30日	1978年 2月 3日		¥50,000	¥120,000	¥1,000	
新大阪	1985年 5月 8日	1985年 5月17日		¥0	¥300,000	¥4,000	第3週は軽食¥3,000
吹田	1958年12月18日	1959年 4月15日	60	¥150,000	¥240,000	¥3,000	最終週は軽食¥1,500
吹田江坂	1990年 2月27日	1990年 3月15日		¥200,000	¥320,000	¥4,000	
吹田西	1980年 6月12日	1980年 6月13日		¥200,000	¥300,000	¥4,000	
高槻	1954年 6月15日	1954年 7月 6日	65	¥120,000	¥260,000	¥3,000	
高槻東	1973年 3月 1日	1973年 4月19日		¥120,000	¥280,000	¥3,000	
高槻西	1989年 6月15日	1989年 6月27日	30	¥60,000	¥280,000	¥3,000	
豊中	1959年 6月16日	1959年 6月27日	60	¥100,000	¥300,000	¥3,000	
豊中千里	1986年 2月 5日	1986年 2月20日		¥100,000	¥320,000	¥4,000	
豊中南	1969年 6月 5日	1969年 6月13日	50	¥100,000	¥320,000	¥3,000	
八尾	1961年 3月28日	1961年 5月 3日		¥100,000	¥274,000	¥2,500	
八尾中央	1982年12月 7日	1982年12月15日		¥100,000	¥180,000	¥1,000	年に数回、移動例会あり
八尾東	1973年 2月23日	1973年 5月 2日		¥50,000	¥270,000	¥2,000	

※4 大阪阪南RC創立日 ※5 大阪住吉RC創立日



各ロータリークラブ ホームページ・E-mailアドレス

No.	クラブ名	ホームページ	E-mail
1	大東	http://www.daito-rc.org/	office@daito-rc.org
2	大東中央	http://www.dcrc31477.com/	dc-rc@eagle.ocn.ne.jp
3	東大阪	http://www.higashiosaka-rc.jp/	rcmail@higashiosaka-rc.jp
4	東大阪東	http://www.higashiosaka-eastrc.jp/	higashiohrc@air.ocn.ne.jp
5	東大阪西	http://www9.ocn.ne.jp/~hon-rc/	rc-jimukyoku@tsugite.com
6	東大阪中央	http://higashiosaka-central-rc.com/	jahcrc@gmail.com
7	東大阪みどり	http://www.george24.com/~midorirc/	midori-rc@george24.com
8	枚方	http://www.hirakata-rc.jp	office@hirakata-rc.jp
9	茨木	http://www.ibaraki-rc.com	jimukyoku@ibaraki-rc.com
10	茨木東	http://ibaraki-east-rc.org/	ierotary@beach.ocn.ne.jp
11	茨木西	http://www.ibarakiwest.is-mine.net/	ibanisi@theia.ocn.ne.jp
12	池田	http://www12.plala.or.jp/ikedarc/	ikedarc@amber.plala.or.jp
13	池田くれは	http://www.ikedakureha.jp	ikedakureha@gamma.ocn.ne.jp
14	門真	http://kadoma-rc.com	office-kadoma@silk.plala.or.jp
15	交野	http://katanorc.sakura.ne.jp	katanorc@oak.ocn.ne.jp
16	香里園	http://korien-rc.org	korien-rc@aria.ocn.ne.jp
17	くずは	http://www.kuzuha-rc.jp	info@kuzuha-rc.jp
18	箕面	http://mino-orc.net	mino-orc@abeam.ocn.ne.jp
19	箕面千里中央	http://msc-rc.com/	mc-rc@citrus.ocn.ne.jp
20	守口	http://www.moriguchi-rc.jp	info@moriguchi-rc.jp
21	守口イブニング	http://www7b.biglobe.ne.jp/~m-eveningrc/	m-evening@msj.biglobe.ne.jp
22	寝屋川	http://neyagawa-rc.net/	jimukyoku@neyagawa-rc.net
23	大阪	http://www.osaka-rc.org	secretariat@osaka-rc.org
24	大阪水都	http://sutorc.blog.jp	osaka_sutorc@yahoo.co.jp
25	大阪中央	http://www.osaka-central-rc.org/	osaka-central-rc@nifty.com
26	大阪堂島	http://sites.google.com/site/osakadojimarc/	dojimarc@violin.ocn.ne.jp
27	大阪東	http://www.osaka-east-rc.org	osaestrc@silver.ocn.ne.jp
28	大阪イブニング	http://osaka-evening.com/	evening@theia.ocn.ne.jp
29	大阪フレンド	http://ofrc.info	osakafriend-rc@soleil.ocn.ne.jp
30	大阪東淀ちやまち	※HPアドレスなし	h-yodo-chaya-m.rc@shore.ocn.ne.jp
31	大阪平野	http://www.hiranorc.com/	hiranorc@lily.ocn.ne.jp
32	大阪城南	http://www.osaka-johnan-rc.org/	johnan25@crocus.ocn.ne.jp
33	大阪城東	http://www.osaka-jrc.org	jrc@almond.ocn.ne.jp
34	大阪柏原	http://kashiwara-rotary.main.jp/index.html	okrc@pearl.ocn.ne.jp
35	大阪北梅田	http://www.kita-umeda2660rc.org/	info@kita-umeda2660rc.org
36	大阪御堂筋本町	http://www.omh-rc.com	mido-honrc@poplar.ocn.ne.jp
37	大阪みおつくし	http://miotsukushi.o.oo7.jp/	na0303@outlook.jp
38	大阪中之島	http://www.osaka-nakanoshima-rc.org	nakanoshima@ace.odn.ne.jp
39	大阪難波	http://osaka-namba-rc.org	osaka-namba@poem.ocn.ne.jp
40	大阪なにわ	http://osaka-naniwa-rc.org	naniwarc@theia.ocn.ne.jp
41	大阪ネクスト	http://osaka-next.net	osaka.next@gmail.com
42	大阪北	http://www.osaka-north-rc.org/	osakanorth@osaka-north-rc.org



No.	クラブ名	ホームページ	E-mail
43	大阪西北	http://osknwrc.jp/	osk1nwrc@pearl.ocn.ne.jp
44	大阪大手前	http://www.otemae-rotary.com	info@otemae-rotary.com
45	大阪大淀	http://osaka-oyodo-rc.com/	oyodo-rc@h7.dion.ne.jp
46	大阪リバーサイド	http://osriver-rc.com	osrvsdr@lily.ocn.ne.jp
47	大阪咲洲	http://sakishimarc.web.fc2.com/	sakishima-rc@extra.ocn.ne.jp
48	大阪船場	http://sembarotary.club/	semba@cocoa.ocn.ne.jp
19	大阪心齋橋	http://www.shinsaibashirc.jp/	s-rotary@galaxy.ocn.ne.jp
50	大阪城北	http://www.osaka-shirokita-rc.jp/	shirokita@s5.dion.ne.jp
51	大阪そねざき	http://www.osakasonezaki-rc.jp	jimukyoku@osakasonezaki-rc.jp
52	大阪南	http://www.osaka-southrc.org/	osaka-south@alpha.ocn.ne.jp
53	大阪東南	http://osaka-southeast-rc.org/	osktounanrc@gmail.com
54	大阪西南	http://osaka-southwest-rc.org/	jimukyoku@osaka-southwest-rc.org
55	大阪天満橋	http://temmabashirc.xsrv.jp/	temma-rc@temmabashirc.xsrv.jp
56	大阪天王寺	http://www.tennojirc.jp/	trc@tennojirc.jp
57	大阪帝塚山	http://osaka-tezukayama-rc.cocolog-nifty.com	osaka.tezukayama.r.c@gmail.com
58	大阪鶴見	http://rc-osaka-tsurumi.jp/	rcosatrm@cf.mbn.or.jp
59	大阪梅田	http://osaka-umeda-rc.sakura.ne.jp/	umeda-rc@ace.ocn.ne.jp
60	大阪梅田東	http://www.umeda-e.jp	mail@umeda-e.jp
61	大阪ユニバーサルシティ	http://www.osaka-ucrc.org	ucrc@osaka-ucrc.org
62	大阪アーバン	http://www.ou-rc.com/index.html	club@ou-rc.com
63	大阪うつぼ	http://www.osa-utsuborc.com/	office@osa-utsuborc.com
64	大阪西	http://www.osaka-westrc.org	office@osakawestrc.org
65	大阪淀川	http://osaka-yodogawa-rc.jp	office@osaka-yodogawa-rc.jp
66	千里	http://e07rky07.ec-net.jp/	senri-rc@giga.ocn.ne.jp
67	千里メイプル	http://senrimaplerc.org	jimukyoku@senrimaplerc.org
68	摂津	http://www.settsu-rc.gr.jp	info@settsu-rc.gr.jp
69	四條畷	※HPアドレスなし	shijonawaterc@yahoo.co.jp
70	新大阪	http://www.shin-osakarc.jp	shin-osaka.rc@blue.plala.or.jp
71	吹田	http://www.suitarc.jp/	suitarotary@sutv.zaq.ne.jp
72	吹田江坂	http://suitaesaka-rc.net/	esaka-rc@lake.ocn.ne.jp
73	吹田西	http://www.suita-west-rc.org	src@jasmine.ocn.ne.jp
74	高槻	http://www.takatsukirc.org/	takatsuki.rc@bird.ocn.ne.jp
75	高槻東	http://www.takatsukieast-rc.org	jimu@takatsukieast-rc.org
76	高槻西	※HPアドレスなし	aef02524@nifty.com
77	豊中	http://www.sun-inet.or.jp/~jtrc2660/	jtrc2660@sun-inet.or.jp
78	豊中千里	http://toyonakasensri-rc.main.jp/	info@toyonakasensri-rc.main.jp
79	豊中南	http://toyonaka-src.com/	tsrc@mail.infomart.or.jp
80	八尾	http://www.yaorc.com/	info@yaorc.com
81	八尾中央	http://yaocentrc.sakura.ne.jp/	yaocentrc@pearl.ocn.ne.jp
82	八尾東	http://yaohigashi.org/	yaohigashi@japan.email.ne.jp

RI世界本部ホームページ <http://www.rotary.org/>

ロータリーの友ウェブホームページ（日本語によるロータリーの公式ウェブサイト） <http://www.rotary.or.jp/>



2018-19年度 ガバナー公式訪問日程

日	2018年 7月	8月	9月	10月	11月	12月	2019年 1月	2月	3月	4月	5月	6月
1	日	水 大阪城北	土	月 大阪堂島	木	土	火	金	金	月	水	土 国際大会
2	月	木 大阪天満橋	日	火 大阪西北	金 ▲八尾東	日	水	土 地区チーム 研修セミナー	土 PETS	火	木	日
3	火	金 大阪梅田東	月 大阪船場	水 香里園	土	月	木	日	日	水	金	月
4	水	土	火 大阪天王寺	木 ◆茨木東 ★大阪平野・大阪イブニング・ 大阪アーバン	日	火 大阪南	金	月	月	木	土	火
5	木	日	水 ◆大阪フレンド ★茨木西	金	月	水	土	火	火	金	日	水
6	金	月 大阪東淀チャヤマチ	木 門真	土	火 千里	木	日	水	水	土 IM5組	月	木
7	土 合同地区 委員会	火	金 大阪淀川	日	水 ◆池田・ 池田くれは	金 地区大会	月	木	木	日	火	金
8	日	水 ◆新大阪 ■四条畷	土	月	木	土	火	金	金	月	水	土
9	月	木 ▲大阪みおつくし	日	火 大阪柏原	金	日	水	土 IM1組	土 IM4組	火	木	日
10	火	金	月	水 高槻	土	月	木	日	日	水	金	月
11	水	土	火 吹田江坂	木 大阪御堂筋本町	日	火	金	月	月	木	土 IM6組	火
12	木	日	水 ◆豊中千里 ●大阪ネクスト	金 高槻東	月	水	土	火	火	金	日	水
13	金	月	木 大阪中央	土	火 ◆枚方・ 交野	木	日	水	水	土 地区研修・ 協議会	月	木
14	土	火	金 大阪大手前	日	水 大阪咲洲	金	月	木	木	日	火	金
15	日	水	土 ◆大阪北梅田 ★吹田西	月 ◆大阪難波・ 大阪なにわ	木	土	火	金	金	月	水	土
16	月	木	日	火 豊中	金	日	水	土	土 IM2組	火	木	日
17	火	金	月	水 大阪帝塚山	土	月	木	日	日	水	金	月
18	水	土	火	木 ◆吹田 ★千里メイプル	日	火	金	月	月	木	土	火
19	木	日	水 八尾	金 箕面千里中央	月	水	土	火	火	金	日	水
20	金 ★大阪	月	木 ◆東大阪東 ★守口イブニング	土	火	木	日	水	水	土	月	木
21	土	火 ▼大阪水都	金 大阪心斎橋	日	水	金	月	木	木	日	火	金
22	日	水 東大阪	土	月	木	土	火	金	金	月	水	土
23	月 大阪西	木 ◆大阪リバーサイド ★高槻西	日	火 ◆大阪鶴見 ★八尾中央	金	日	水	土	土 IM3組	火	木	日
24	火	金 大阪城東	月	水 ◆大阪そねざき ★大東中央	土	月	木	日	日	水	金	月
25	水 大阪北	土	火 大東	木 ◆大阪大淀・ 大阪梅田	日	火	金	月	月	木	土	火
26	木 大阪東	日	水 守口	金 寝屋川	月	水	土	火	火	金	日	水
27	金	月	木 豊中南	土	火	木	日	水	水	土	月	木
28	土	火 ■大阪うつぼ	金 摂津	日	水 茨木	金	月	木	木	日	火	金
29	日	水 大阪西南	土	月 ★東大阪西・ 東大阪中央・東大阪みどり	木	土	火		金	月	水	土
30	月	木 ◆大阪中之島 ★箕面	日	火 ◆大阪東南・ 大阪城南	金	日	水		土	火	木	日
31	火	金 大阪ユニバーシティ		水 くずは		月	木		日		金	

★12:15～ ◆12:30～ ▲13:30～ ■18:00～ ★18:30～ ▼19:00～ ●19:30～

My ROTARYの利用促進に向けて

広報・情報・公共イメージ向上委員会
委員長

樋口 信治
(大阪RC)

今はシカゴから帰国するフライトの中で、国際ロータリー第2660地区2018-19年度ガバナー月信7月号の原稿を、締め切りに間に合わせるべく寄稿しているところです。

今年のゴールデンウィークは米国で過ごしました。5月2日(水)にシカゴ郊外、エバンストンにある国際ロータリー本部を訪れて、My ROTARYのシステム開発担当のTom Wolfさん、地区支援担当のLiz Thiamさんと1時間にわたって、My ROTARY利用促進について意見交換を行ってきました。大筋、下記の点で彼らと意見の一致をみましました。

- My ROTARYアカウントを取得するロータリアンが増えては来たが、実際にMy ROTARYを活用しているロータリアンは残念ながら殆どいない。
- My ROTARYの利用を促進するために、クラブ情報を広報するクラブセントラルへの入力と、奉仕活動を広報するRotary Showcaseへの入力をクラブ会長の指示の下で事務局員が行っていくことが重要である。
- 現在、一般会員・クラブ役職者(会長・幹事・増強委員長・財団委員長・会計・事務局員)・地区役員で見られる情報が異なっている事が、My ROTARY利用促進のネックになっている。それには個人情報取り扱いの問題があるが、クラブ事業や活動は当該クラブだけでなく、広く多くの会員が共有できるようにしなければならない。
- 国際ロータリーとしてはMy ROTARYのシステム開発に莫大な投資を行っており、クラブ活動の情報入力とその情報活用によって、ロータリー活動を活性化させ、投資に見合うリターンを得なければならない。そのために利用する立場のロータリアンのMy ROTARYに対する意見を反映させてこのシステムをより良いものにしていかなければならない。

2660地区としては、どこよりも多く、また有効的にMy ROTARYの利用を促進するために、IM別My ROTARY利用説明会を6月中に2週間に亘り開催いたしました。

My ROTARYアカウント取得率が高いクラブは、担当の会長又は幹事が、個別に会員一人一人に取得を依頼し、且つ会員情報にメールアドレスなどの必要情報を自ら、或いは事務局員が入力する事で達成されています。クラブセントラルやRotary Showcaseへのクラブ情報入力にあたっては、会長・幹事と実際に入力作業を行う事務局員が連携する事が最も重要な事であると考えます。

My ROTARYにはロータリー活動に関する様々な情報がアップロードされていますが、何が、どこに掲載されているかが分かり難いのも事実です。説明会ではこの点についても取り上げました。例会やクラブ協議会を開催する際の情報源としてMy ROTARYを活用して頂けるように広報・情報・公共イメージ向上委員会がサポートしてまいりますので、クラブのご協力を賜りますようお願い申し上げます。



2018-19年度 国際ロータリー 第2660地区 MY ROTARY 登録状況 [2018年6月度]

	クラブ名	会員数	登録人数	%
I M 第 1 組	池田	32	11	34.4%
	池田くれは	31	28	90.3%
	箕面	29	18	62.1%
	箕面千里中央	20	4	20.0%
	大阪水都	50	9	18.0%
	大阪中央	46	46	100.0%
	大阪北梅田	65	29	44.6%
	大阪北	190	124	65.3%
	大阪大淀	42	20	47.6%
	大阪そねざき	31	4	12.9%
	大阪梅田	34	12	35.3%
	大阪梅田東	39	12	30.8%
	豊中	37	25	67.6%
	豊中千里	36	11	30.6%
豊中南	21	3	14.3%	
合計	703	356	50.6%	

	クラブ名	会員数	登録人数	%
I M 第 2 組	茨木	27	15	55.6%
	茨木東	37	1	2.7%
	茨木西	28	17	60.7%
	大阪東淀ちゃやまち	26	4	15.4%
	大阪淀川	32	5	15.6%
	千里	30	12	40.0%
	千里メイプル	20	5	25.0%
	摂津	34	8	23.5%
	新大阪	35	28	80.0%
	吹田	61	25	41.0%
	吹田江坂	28	12	42.9%
	吹田西	50	13	26.0%
	高槻	53	29	54.7%
	高槻東	39	24	61.5%
高槻西	19	7	36.8%	
合計	519	205	39.5%	

	クラブ名	会員数	登録人数	%
I M 第 3 組	大東大東	38	13	34.2%
	大東中央	26	8	30.8%
	枚方	49	17	34.7%
	門真	28	8	28.6%
	交野	35	10	28.6%
	香里園	15	8	53.3%
	くずは	74	41	55.4%
	守口	44	5	11.4%
	守口イブニング	24	2	8.3%
	寝屋川	39	5	12.8%
	大阪東	124	68	54.8%
	大阪城東	36	13	36.1%
	大阪城北	58	26	44.8%
	大阪鶴見	34	13	38.2%
四條畷	5	1	20.0%	
合計	629	238	37.8%	

	クラブ名	会員数	登録人数	%
I M 第 4 組	東大阪	76	37	48.7%
	東大阪東	63	38	60.3%
	東大阪西	31	5	16.1%
	東大阪中央	18	8	44.4%
	東大阪みどり	21	6	28.6%
	大阪柏原	27	10	37.0%
	大阪御堂筋本町	48	27	56.3%
	大阪難波	61	31	50.8%
	大阪なにわ	15	3	20.0%
	大阪ネクスト	27	17	63.0%
	大阪南	173	138	79.8%
	八尾	58	23	39.7%
	八尾中央	13	7	53.8%
	八尾東	28	5	17.9%
合計	659	355	53.9%	

	クラブ名	会員数	登録人数	%
I M 第 5 組	大阪堂島	34	12	35.3%
	大阪フレンド	26	13	50.0%
	大阪みおつくし	10	8	80.0%
	大阪西北	43	13	30.2%
	大阪リバーサイド	31	18	58.1%
	大阪船場	39	19	48.7%
	大阪心齋橋	39	24	61.5%
	大阪西南	113	50	44.2%
	大阪ユニバーサルシティ	34	23	67.6%
	大阪アーバン	33	33	100.0%
	大阪うつぼ	36	18	50.0%
	大阪西	99	46	46.5%
	合計	537	277	51.6%

	クラブ名	会員数	登録人数	%
I M 第 6 組	大阪	267	33	12.4%
	大阪イブニング	15	8	53.3%
	大阪平野	45	30	66.7%
	大阪城南	49	17	34.7%
	大阪中之島	31	31	100.0%
	大阪大手前	32	7	21.9%
	大阪咲洲	18	5	27.8%
	大阪東南	35	26	74.3%
	大阪天満橋	54	18	33.3%
	大阪天王寺	48	19	39.6%
	大阪帝塚山	48	25	52.1%
合計	642	219	34.1%	

	会員数	登録人数	%
2017年 7月14日	3602	960	26.7%
2018年 6月 3日	3689	1650	44.7%

青少年交換プログラム

2019-20年度 派遣学生募集要項

青少年交換委員会
委員長

生沼 寿彦
(大阪うつぼRC)

青少年交換プログラムは、1920年代にヨーロッパでロータリアンの子供同士を交換し、互いにホームステイさせあい、我が子のように育ててみようという試みに端を発しています。子どもたちは異国という厳しい環境の中、好意に溢れたロータリアンの庇護のもとで、異文化にふれあい、生活することで互いの立場や違いを認め、尊重する真の国際人として成長していきます。そしてこのプログラムは、次世代の青少年の育成という有意義な奉仕活動として認められ、1972年に国際ロータリーの定める正式プログラムとなりました。近年、世界中で年間7,000人の16歳から18歳の高校生が参加しています。

こうしたプログラムの成り立ちから、青少年交換プログラムのみ、ロータリアンの子弟参加が認められています。また、ロータリアンの子弟のみならず、関係者の子弟、または来日学生達がお世話になった高等学校からの推薦などにより応募できます。

次々年度(2019～2020年度)の青少年交換学生を下記の要領で募集いたします。各クラブにおかれましては、このプログラムの次世代を担う青少年の育成という趣旨と目的をご理解いただきまして、是非ともご参加していただきますようお願いいたします。

1. 過去の交換実施国

アメリカ、カナダ、フランス、フィンランド、ブラジル、オーストラリア、スイス、スウェーデン、台湾、ポーランドなど

2. 交換期間

2019年8月に出発し、期間は約1年間。採用及び派遣先は地区青少年交換委員会において決定します。

3. 交換内容

各々の派遣先のご家庭でホームステイをし、現地の高等学校に通学します。

現地の言葉を学び、人々と交流し、その文化や習慣、歴史を学ぶと共に、日本の文化や伝統、国情を伝え、青少年大使としての国際理解と親善に努めます。

4. 費用

プログラム参加費(¥100,000)、派遣先までの往復旅費、保険料、現地での諸雑費は本人(保護者)の負担とします。現地での生活費、教育費(高校)の全額及び少々の小遣いは、ホストロータリークラブが負担します。

5. 応募資格

1) 出発時、16～18歳の高校生であること。

2) 健康で礼儀正しく、水準以上の学力を持ち、外国語の習得に意欲的な学生であること。

学業成績は、学年で上位1/3以内の者。(在学高校により差があるので、相談に応じます。)

3) 異文化、異なる環境で1年間過ごすことができる積極性と適応力を備えていること。

4) 学校長の推薦と、1年間の派遣先での修学許可が得られる学生であること。

(派遣中における現在の学校での単位取得等に関しましては、各学校とご相談下さい。また、**派遣相手国での学校の単位は基本的には取得できません。**)

5) ロータリークラブの推薦が得られる学生であること。

6. 応募期限

2018年7月2日(月)～2018年8月31日(金)(期限を厳守願います。)

7. 応募方法

応募者は、**スポンサークラブを通じて**地区青少年交換委員会またはガバナー事務所にお申込み下さい。

なお、申込書はガバナー事務所までご請求下さい。



日本文化体験



クリスマスパーティー

8. 来日学生の受入

原則として、**派遣学生を送り出したロータリークラブは、交換相手国より来日学生を受け入れなければなりません。**

スポンサークラブには地区より年間幾らかの支援金を供給します。(派遣人数・地区予算により変動します。)

2017-18年度 40万円

2018-19年度 40万円(予定)

2019-20年度 未定

9. 短期交換プログラム

1年間の長期交換のほかに、夏休みなどに数週間ずつ交換する短期交換プログラムもあります。

10. スポンサークラブへのお願い

「青少年交換要覧」<http://riyjec.org/document/yectebiki.pdf> を参照下さい。

また、地区委員会で開催するオリエンテーションに必ずご出席下さい。

《お問い合わせ・応募先》

国際ロータリー第2660地区 ガバナー事務所

〒541-0052 大阪市中央区安土町1-5-11 トヤマビル東館6F

Tel : 06-6264-2660 Fax : 06-6264-2661 E-mail : gov@ri2660.gr.jp



献血活動 お手伝い



交換学生 白馬スキーツアー

「秋のRYLAセミナー」開催のご案内

RYLA委員会
委員長 **濱谷 和也**
(東大阪RC)

当地区は、1976年6月に国内で初めてRI常設プログラム（ロータリー章典41.080.）である「ロータリー青少年指導者養成プログラム」通称：「RYLA（ライラ）セミナー」（18歳から30歳までの青少年を対象とするリーダーシップ養成プログラム）を開催しました。

1982-83年度の地区分割を機に、地区内全クラブにRI常設プログラムを実践する機会を提供するために、ガバナー主催行事と位置付け、ホストクラブを持回りにして、毎年「秋」と「春」の年2回、RYLAセミナーを開催しています。

RYLAセミナーは私たちの未来を託す青少年を育成する「青少年のリーダーシップ養成プログラム」ですが、同時にRYLAセミナーに参加するロータリアン一人ひとりが利害関係のない青少年達と接することにより、次世代の思考や価値観を実感することができ、ロータリアン自身が次世代を担う青少年に対して何をする事ができるのかを考える絶好の機会となります。（ロータリー章典41.080.1.）

今回は、下記の通り9月22日（土）～24日（月・祝）の2泊3日で関西大学高槻キャンパス高岳館において、茨木西RCのホストで開催します。

各クラブ事務局に送付した募集案内（リーフレット、開催要項）を会員各位に配布して頂き、受講生の推薦並びにロータリアンの参加をお願いします。



開催要項

テーマ	「生きぬく！！」- 様々な知識を得て -
開催日程	2018年9月22日（土）～24日（月・祝）2泊3日
会場	関西大学 高槻キャンパス 高岳館
基調講演	講師：八尾 彰一 氏（トライアスロントレーナー）
受講資格	当地区ロータリークラブの推薦による18歳から30歳までの青年男女
定員	50名
申込先	各クラブで取りまとめて茨木西RC事務局宛にお申し込みください。
受講料	青少年の受講料は下記の予定です。推薦クラブでご負担ください。 受講料：18,000円（会場までの交通費は、各自でご負担ください。）
登録料	ロータリアンの登録料は参加形態により下記の予定です。 終日：20,000円（2泊3日を受講生と共に過ごす場合） 日帰り：6,000円（初日のみ、最終日のみ、両日参加も可能） 初日「開講式と基調講演」、最終日「グループ発表と閉講式」
締切日	2018年8月11日（土）
ホスト	国際ロータリー第2660地区 茨木西ロータリークラブ

ご参考：2018-19年度 ロータリークラブを対象としたロータリー賞の条件に「青少年交換学生またはRYLA参加者（受講生）を派遣する。」が含まれています。

ロータリー財団 2018-19年度 奨学生提唱（推薦）のお願い

ロータリー財団委員会 奨学金小委員会
ロータリー平和フェロシップ委員長

柳山 稔
(東大阪西RC)

当地区では、今年度もロータリー財団の補助金による奨学生候補者を募集致します。

申請要件を満たす奨学生候補者がおられましたら、是非クラブ推薦をお願い申し上げます。推薦に先立ち、次の募集要項および当地区の「財団補助金申請ハンドブック」の23～26頁をご参照下さい。

推薦頂いた候補者が地区による選考を経て財団本部より承認された後、奨学生提唱（推薦）クラブには、奨学金プログラム終了後（奨学生帰国後）も奨学生を例会や行事に招くなど長期にわたり交流頂き、将来ロータリアンとしてクラブに迎えて頂くことが推奨されています。

財団奨学生について御質問などございましたら、地区財団委員会 奨学金小委員会までお問い合わせ下さいますようお願い申し上げます。

概要

募集奨学生候補

- グローバル奨学生 ⇒ 6重点分野に貢献するキャリアを目指す大学院生や職業人
- ロータリー平和フェロー ⇒ 草の根や国際レベルで、平和活動に貢献する人材

派遣年度

- グローバル奨学生 ⇒ 2019年度
- ロータリー平和フェロー ⇒ 2020年度以降

地区の応募締切

- グローバル奨学生 ⇒ 2018年9～10月
- ロータリー平和フェロー ⇒ 2019年5月末

グローバル補助金奨学生

奨学金の用途

渡航費用、授業料、住居費、生活費、保険など

募集人員

若干名

奨学金

3万ドル以上

留学時期

2018年度8月以降

派遣期間

1-2年

申請受付

2018年9月1日～10月31日

資格

1. 国際ロータリーの6重点分野のいずれかに該当する分野でキャリアを築く事を目標とし、大学院レベルの教育目標もこれに関連すること
2. 学歴、職歴、活動歴が6重点分野に関わっていること
3. 留学先がロータリーのある国であること
4. グローバル補助金申請時に入学許可状、招請状、学費支援の保証を必要とする条件付き入学許可状を提出できること (2019年2月頃)
5. 受入国の言語に堪能であること
6. 第2660地区内に在住、あるいは在学・在職、または本籍を有すること
7. 日本国籍、あるいは永住権を有すること



※ 既に海外在住（就学・就業）の場合、申請は受け付けておりません。

※ 第2660地区以外の地区や、ロータリー以外の団体が提供する奨学金との並行申請は御遠慮下さい。

6 重点分野

- ① 平和と紛争予防 / 紛争解決
- ② 疾病予防と治療
- ③ 水と衛生
- ④ 母子の健康
- ⑤ 基本的教育と識字率向上
- ⑥ 経済と地域社会の発展

ロータリー平和フェロー（平和と紛争解決）

奨学金の用途

渡航費用、派遣期間中の授業料、住居費、生活費、保険など

留学先（以下のロータリー平和センター）

- 修士課程プログラム
 - デューク大学およびノースカロライナ大学チャペルヒル校（米国）
 - 国際基督教大学（日本）
 - ブラッドフォード大学（英国）
 - クイーンズランド大学（オーストラリア）
 - ウプサラ大学（スウェーデン）
- 専門修了証プログラム
 - チュラロンコーン大学（タイ）

募集人員

若干名

派遣期間

修士課程：15～24ヶ月（提携大学による） 専門修了証コース：3ヶ月

申請受付

2019年5月31日まで

資格

1. 学士号またはそれに相当する学位（修士号取得プログラム）、あるいは職務経験（専門能力開発修了証プログラム）
2. 有給・無給を問わず、関連分野において少なくとも合計3年間のフルタイムの職歴（修士号取得プログラム）
3. 平和と紛争解決分野における中級職または上級職において、少なくとも合計5年間のフルタイムの職歴（専門能力開発修了証プログラム）
4. 英語に堪能であること。さらに、第二外国語に堪能であること（修士号取得プログラムのみ）。国際基督教大学（日本）への留学を申請する場合、日本語の語学力は必須要件ではありません。
5. 優れたリーダーシップ能力
6. 個人的活動や社会奉仕活動を通して、または学問上、職務上の実績を通して、国際理解と平和への専心を実証

学友募集 地区学友会からのお知らせ

地区学友委員会
委員長 **横田 孝久**
(東大阪RC)

2017年3月27日、RIの認証を受け国際ロータリー第2660地区学友会が設立されました。ロータリーの言う学友とはインターアクトやローターアクト、青少年交換やRYLA、ロータリー平和フェローシップや国際親善奨学生、ロータリー財団奨学生、米山奨学生、GSEやVTTなどの青少年関連プログラムに参加した方々を指しています。

これまでも財団学友会やROTEX（青少年交換学友）、米山学友会などプログラムごとのOB・OG会として学友会はありましたが、それらに横断的にまとめる事で、より幅広い学友のネットワークを作っていこうという取り組みです。

学友会の目的はRIによれば、こうしたネットワーク化の他に、奉仕活動の機会を学友に提供し、彼らをロータリーやローターアクトに迎え入れることとありますが、当地区においては設立時のガバナー文書から抜粋すると、学友との関わりを整理し、彼らを有機的に結びつけ更なる活動と研修の機会を提供すること、学友の自己研鑽と自己実現の機会を広げるために彼らのネットワークを整備すること、知識・能力・ネットワークの集合体である地区学友会を地区としてサポートしていくこととされています。

この地区学友会は2017年5月13日に認証伝達式を開催し、昨年度は8月に学友交流会を海洋センターにて、第1回学友会総会をヴィアレ大阪にて開催しました。今年度もローターアクトの卒業生を中心にネットワークの拡大に努め、学友会総会やその他の行事を通じて積極的に情報発信をしていきます。

ロータリアンの皆様の中にも学友はいらっしゃると思いますし、皆様の周囲にもこうしたロータリー学友がいらっしゃると思います。皆様には是非そうしたロータリー学友に声をかけていただき、地区学友会への入会を呼びかけていただきたくお願い申し上げます。

入会申し込み要領は、地区ウェブサイトより入会申込書をダウンロードしていただき、記入の上地区ガバナー事務所にお送り下さい。学友の年会費は無料です。（ロータリアン学友には特別会費をお願いしています。）





RI第2660地区 ロータリー学友会 入会届

↓出身母体にチェックをお願いします

- ローターアクター ROTEX 財団学友 米山 チームライラ RYLA参加者
 その他 ()

現在ロータリアンの場合、の所属クラブ (注1) () RC

* 記入についてはエクセルデータにてご記入ください

氏 名		性別	男 女
name		出身国	
生年月日 (西暦)			
勤 務 先 名			
work place			
所 在 地	〒		
address	〒		
電 話 番 号			
F A X 番 号			
携 帯 電 話			
E - m a i l			
自 宅 住 所	〒		
address	〒		
自宅電話番号/FAX			

- * 名前・仕事場・所在地の英語表記もお願いします。
- * メールアドレスについてはメーリングリストに使用します。またSNS可能なアドレスをご記入ください。
- * 上記個人情報につきましてはRI第2660事務局に保管し、当学友会連絡網のみ使用いたします。

私はRI第2660地区 ロータリー学友会定款に合意し入会いたします

直筆署名 / signature
(エクセル入力でも構いません)

注1) ロータリアンの場合は、学友会特別会員になります。特別会員年会費(1万円)の振込をお願い致します。

振込先：りそな銀行 大阪営業部 (普通) 1822504 ロータリー第2660地区学友会

地区ローターアクト 活動報告

1.地区ローターアクト代表あいさつ-----

2018-2019 年度 地区ローターアクト代表

高橋 正洋（たかはし まさひろ） 所属：大阪淀川ローターアクトクラブ



はじめまして。今年度地区ローターアクト代表を拝命いたしました高橋正洋と申します。平素はローターアクトクラブ（以下「RAC」と表記します）の活動に格別のご高配を賜り、厚く御礼申し上げます。今年度は地区ローターアクトのターゲットを「Challenger →未来につなぐ挑戦→」とし、各会員が次世代のローターアクターのために今活動している私たちが何を残せるかを改めて考え、時代にあった活動・青少年らしい活動に取り組みながら、各クラブの発展につなげる事が目的です。

2.次年度会長会の活動報告-----

4月27日「次年度会長会」として、19クラブの今年度会長就任予定者に対して、地区活動方針や年間スケジュールを伝え、親睦をはかりました。

「Challenger Time」というプログラムでは、会長自身あるいはクラブとして一年間“未来につなぐ挑戦”することを発表し合い、一年の船出に先立ち各クラブ刺激となる一日になりました。

- ◆ 日時 2018年4月27日
- ◆ 場所 ガバナー事務所
- ◆ 出席者 総勢 31名（RC3名・RAC会長19名・RA地区役員7名・RA広報委員2名）



3.献血活動のご案内

来たる7月29日(日)は毎年RACが中心となり、2660地区ロータリーファミリーの皆様と行っている「地区献血」が行われます。皆様是非ご参加ください。

年間2回、献血者数が減少する夏(7月)と、冬(2月)に大阪府下5地点同日で献血の呼びかけ活動を行います。この活動はRACが毎年継続して年間採血者数目標を設定し、地区ローターアクトのメイン奉仕活動として行ってきました。毎年少しずつ工夫を加えながら献血の呼びかけを行い、若年層の“献血離れ”に対して、自身も献血を行い、身近にできる奉仕活動を体現しています。

今年は例年にも増して『ロータリーファミリーの活動』として、RAC、インターアクト等の青少年プログラムだけでなく、多くのロータリーファミリーの皆様と協力して行いたいと思います。また、ホストクラブが東大阪RACということもあり、開催箇所5地点の一部を変更し、近鉄布施駅前を実施致します。夏(2018年7月29日)、冬(2019年2月17日)二回の献血活動へたくさんのロータリーファミリーの皆様のご協力をお待ちしております。

■スケジュール

日時	2018年7月29日(日) 10時~16時
場所	大日、樟葉、梅田、京橋、布施*
内容	400mL 献血 献血活動の呼びかけ
	*今年度変更(旧)なんば→(新)布施

■Report

昨年度(2017-2018年度)の実績

年間受付者合計 814名 年間採血者合計 681名 (年間目標 600名達成)

※参考 第一回(夏 2017年7月23日実施)受付者: 398名 採血者: 318名

第二回(冬 2018年2月25日実施)受付者: 416名 採血者: 363名

過去4年採血者数グラフ

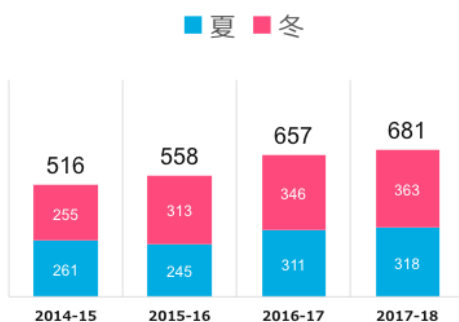



Rotary
Zones 1 & 2 & 3



コーディネーター
NEWS

2018年7月号

発行：Zones 1 & 2 & 3
ロータリーコーディネーター
ロータリー公共イメージコーディネーター
担当 第1ゾーン

■ 強いクラブを創る

ロータリークラブにおけるすべてのことは満足感に始まり満足感に終わるといわれます。勿論、ロータリアンがクラブ会員として維持、継続している理由もこの満足感にあると言えるでしょう。例会に出席するのが楽しい、楽しみだ、友人に会えると思える環境が満足感をつくりだす第1のステップではないでしょうか。これらの環境は私達共通の目的や指針として、長い年月をかけて形づくられたものであり、互いの関係や行動の土台として、ロータリーの基本理念である「ロータリーの目的」「四つのテスト」を大切にしています。そして多くのロータリアンの満足感には奉仕(Service)、親睦(Fellowship)、多様性(Diversity)、高潔性(Integrity)、リーダーシップ(Leadership)という中核的価値観であらわすことができます。

- 奉仕(Service)は会員に受け入れられる事業をしているだろうか？会員の参加人数(率)は充分だろうか？社会に評価されている事業だろうか？等を調査する必要があるのではないのでしょうか。
- 親睦(Fellowship)はどうでしょう。会員間の相互のコミュニケーションは充分にとられているのでしょうか？ロータリーの基本理念を踏まえた討論ができる環境はあるのでしょうか？特定の会員に疎外感をあたえる行動はしていないのでしょうか？等などを検討すべきでしょう。
- 多様性(Diversity)では職業に偏りはありますか？年齢構成は、若い会員が入会しやすい環境はありますか？女性会員の比率はどうか？など様々なアイデアを導入するために多様な会員構成になっているのでしょうか？
- 高潔性(Integrity)については社会的責任としての「四つのテスト」や職業奉仕について自分と職業の倫理向上に役立つ学びの機会がもたれているのでしょうか？
- リーダーシップ(Leadership)では会員の誰もが自ら進んで様々なロータリー活動に行動できているのでしょうか？自分の考えやアイデアを他の会員に話したり、活躍の場や、それを受け入れる環境づくりがなされているのでしょうか？

私達はクラブにおいて、これらの中核的価値観を5段階に分けたアンケート調査で数値化した満足度を調査することで自分のクラブがどんなクラブであるのかを知ることができます。満足度が高いクラブは今後どのように維持して行けば良いのかを、また、満足度の低いクラブは何をどのように改善すべきかを検討する必要があります。

クラブの分析をするリソースとしては国際ロータリーの資料「クラブの健康チェック」(2540-JA-(516))があり、結果に対する対処方法のヒントが記述されています。他にもロータリー・リーダーシップ・研究会(RLI)「参加者テキスト資料:戦略計画とクラブの分析①ロータリークラブ自己評価表」が参考になります。

分析の結果①クラブ現在の状況の把握として長所と短所を振り分ける。②クラブのビジョンを描く。3年先のクラブのなりたい姿を想像します。③ビジョンに対する具体的な3年計画を立てます。④目標に対する進捗状況の把握と修正を定期的に行います。そして、これらの**分析と計画の立案には会員の満足度を向上させるためにも全会員の参加が最も重要**です。戦略計画の立案にはリソースとして国際ロータリーの資料「戦略計画立案ガイド」があります。

強いクラブを創るためには会員の満足度が高くなければなりません。当然のことですが、満足していれば退会者が減少します。そして、前述したようにロータリーの中核的価値観に基づいた行動をしていけば入会予定者にも魅力的なクラブとして映るはずで、その結果、会員増強に繋がれば多くのアイデアが生まれ行動するマンパワーにも恵まれることになります。私はすぐにも全てのクラブが「**会員満足度調査**」をするように提案します。

■ クラブの存続をかけた行動

私は先日あるクラブの会長からメールをいただきました。会員の減少が著しく、この一年間は会員増強にクラブの存続をかけ全力で運営をしていきたいとのこととあります。会員減少の引き金にはロータリーの二つの地区をまたがる市町村合併もあったようです。掲載の文中のフォーラムのパネリストには近郊クラブの若い会員に受けてもらい新鮮なアイデアを参考にして立て直しをはかるそうです。必死に頑張っているクラブがあることを知ってほしいとのことでしたので、メールの一部をクラブや個人が特定される部分は伏せ字として斜体文字で掲載します。是非とも強いクラブに生まれ変わっていただきたいと心から願うものです。

「創立満40年を来年3月に迎える当クラブは、高齢化等で退会者が増え、本年度はついに会員数が10名を切る危機的状況になってしまいました。

この危機的状況に直面し、「あ〜もう駄目だ」と考えるか、「今一度努力しよう」と考えるかは人によって異なるところですが、私は「今迄、会員増強に本気で対処して来ただろうか？」と反省し「皆で今一度努力しよう」と考え、この1年間を「〇〇ロータリークラブ会員増強特別年度」と位置づけ、会員増強に取り組む決意です。会員各位の最大限のご協力をお願い致します。

意気込みだけでは成果は上がりません。具体的には本年9月11日にフォーラム(公開討論会)「〇〇みらいロータリークラブ」を開催する計画を立てました。一人でも多くの方々にフォーラムへご参加頂き、ロータリーを正しく知って頂き、ロータリーへ参加して頂きたいと考えております。

年度初期にはこの準備に傾注し、フォーラム開催後は多くの方々に当クラブへの加入をお勧めする事に最大限の努力をし、本年12月末迄には多くの方々に入会して頂きたいと考えています。

私は、現会員全員が発起人になり新たなクラブ「〇〇みらいロータリークラブ」を設立する気概で取り組みたいと考えます。会員の皆様にも、是非同じ気概で取り組んで頂きたいと考えます。」

第1ゾーンロータリーコーディネーター 酒井正人

文庫通信 (369号)

「ロータリー文庫」は日本ロータリー 50周年記念事業の一つとして1970年に創立された皆様の資料室です。

ロータリー関係の貴重な文献や視聴覚資料など、約24,000点を収集・整備し皆様のご利用に備えております。閲覧は勿論、電話や書信によるご相談、文献・資料の出版先のご紹介、絶版資料についてはコピーサービスも承ります。また、一部資料はホームページでPDFもご利用いただけます。クラブ事務所にはロータリー文庫の「資料目録」を備えてありますので、ご活用願います。

以下資料のご紹介を致します。

最近の文献より

- ◎**回首原点－ロータリーの心を尋ねて(その7)** 佐古亮尊 大村北R.C. 2011 224p
- ◎**ロータリーの心をたずねて** 富田英壽 2017 104p
- ◎**“ロータリー”原点への回帰 (IM記録誌)** 龍野R.C. 2018 48p
- ◎**横浜港北ロータリークラブ早わかり－新会員、3年未満の会員用教材** 横浜港北R.C. 2017 76p
- ◎**第28回ローターアクト研修会並びに
第13回アジア太平洋地域ローターアクト会議大会報告書** D.2650R.A.C. 2017 33p
- ◎**社会奉仕委員会2016～2017年度事業報告集** D.2650 2017 184p
[以上申込先：ロータリー文庫]
- ◎**DVD/先生、ありがとう** 監督・脚本・演出：鈴木一作 寒河江RC 2012 105分
[申込先：D.2800 TEL(0237)85-1882]
- ◎**純ちゃんのコーナー(ロータリー3分間情報)Part XVI** 深川純一 伊丹R.C. 2017 55p
[申込先：伊丹R.C. FAX(072)775-1223]
- ◎**ロータリー財団ハンドブック(改訂第4版)** ロータリー情報研究会 2018 184p
[申込先：ロータリー情報研究会 FAX(050)3730-5737]

ロータリー文庫

〒105-0011 東京都港区芝公園2-6-15 黒龍芝公園ビル3階
TEL (03) 3433-6456 FAX (03) 3459-7506
<http://www.rotary-bunko.gr.jp>
開館：午前10時～午後5時 休館：土・日・祝祭日

月信編集委員会からのおねがい

- ガバナー事務所への月信に関するご連絡は、FAX またはE-mailにてお願い致します。折り返し、できるだけ早くご連絡致します。
- 投稿は原稿(写真付きの場合は一緒に添えて)を掲載月の前々月20日までに、事務所必着でお送り下さい。原稿はなるべくパソコンでの作成をお願い致します。掲載の採否、字数の整理、並びに止むを得ない掲載月の変更等につきましては、月信編集委員会にご一任下さい。
- 物故会員のご連絡は、専用の用紙にてFAXをお願い致します。

月信編集委員会

- ガバナー 山本 博史 (大阪南RC)
- 地区代表幹事 宮里 唯子 (茨木西RC)
- 地区副代表幹事 山本 和良 (大阪南RC)
- 担当地区幹事 横尾 国治 (大阪南RC)
- 地区幹事 木村 芳樹 (大阪南RC)
- 地区幹事 栗原 大 (大阪フレンドRC)
- 事務局員 加茂 春日

2018 - 19年度
国際ロータリー 第2660地区

ガバナー事務所のご案内

●事務局スタッフ

ガバナー	山本 博史
地区代表幹事	宮里 唯子
地区副代表幹事	飯井 克典
	山本 和良
事務局員	栗正 久美
	井上 望美
	加茂 春日
	船橋 美紗子
	杉本 亜鶴巳

●所在地

〒541-0052
大阪市中央区安土町1-5-11
トヤマビル東館6階
TEL 06-6264-2660
FAX 06-6264-2661
E-mail gov@ri2660.gr.jp

●ホームページ

<http://www.ri2660.gr.jp/>

●勤務時間

9:30~18:00

●休日

土曜、日曜、祝日
夏季

2018年 8月13日(月)~
2018年 8月15日(水)
年末年始
2018年12月31日(月)~
2019年 1月 4日(金)

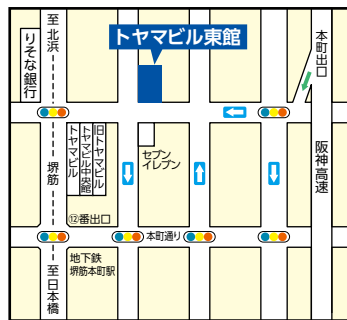

※地下鉄堺筋線 堺筋本町 ⑫番出口すぐ

ガバナー事務所に会議室を併設しております。

最多 36名

詳細はガバナー事務所までお問い合わせください。



国際ロータリー 第2660地区

〒541-0052 大阪市中央区安土町1-5-11 トヤマビル東館6階

TEL : 06-6264-2660 FAX : 06-6264-2661 E-mail : gov@ri2660.gr.jp

Rotary International District 2660

Toyama Bldg. East 6F, 1-5-11 Azuchi-machi, Chuo-ku, Osaka 541-0052 Japan

TEL : +81-6-6264-2660 FAX : +81-6-6264-2661 E-mail : gov@ri2660.gr.jp