

ROTARY INTERNATIONAL DISTRICT 2660

GOVERNOR'S MONTHLY LETTER

2021-22 Vol.1

ガバナー月信 **7** 月号



SERVE TO CHANGE LIVES



国際ロータリー 第2660地区

ガバナー **吉川 秀隆**

ROTARY INTERNATIONAL DISTRICT 2660
GOVERNOR'S MONTHLY LETTER

2021-22 Vol.1 7月号

ガバナー就任挨拶・方針	1
ガバナー プロフィール	3
簡 仁 直前ガバナーへの感謝の言葉	4
RI会長 プロフィール	5
ガバナー補佐紹介	6
2021-22年度 地区予算	9
ロータリー特別月間／2021-22年度 地区年間カレンダー	14
主要報告書／報告書送付先及び送金先	15
主要送金	16
IMロータリーデー 日程一覧表	17
2021-22年度 地区組織図	18
国際ロータリー第2660地区 ロータリークラブ一覧表	20
各クラブ創立日・認証日一覧表	22
各ロータリークラブ ホームページ・E-mailアドレス	24
2021-22年度 ガバナー公式訪問日程	26
大阪市立大学学生を対象とした新型コロナウイルス感染症からの学生救済事業	27
RID2660 地区国際奉仕委員会 NEWS LETTER	29
グローバル奨学生 帰国報告	33
地区ローターアクト 活動報告	35
MY ROTARY 登録状況	37
コーディネーター NEWS	38
ハイライトよねやま	40
お知らせ	42

ガバナー就任挨拶・方針



国際ロータリー第2660地区 ガバナー **吉川 秀隆**
(大阪RC)

RI第2660地区、ロータリアンの皆さん、こんにちは。2021-22年度のガバナーを務めます吉川秀隆です。

昨年の初めから世界を覆い尽くした新型コロナウイルスによるパンデミックは、世界中の人々の生活を一変させ、従来の常識や価値観までもが揺らいでいます。

我々ロータリーにおいてもその影響は深刻で、各クラブの例会は休会が相次ぎ、地区事業も中止を余儀なくされたものが数多くありました。そのような中で、進化したIT技術を駆使して、各クラブではオンライン例会への切替や、地区事業でもオンライン会議システムを用いた会議やセミナーを実施する等、様々な工夫をしてロータリー活動に取り組んでいます。

ようやく本格的な運用が開始され始めたワクチンの接種ですが、全国民にいきわたるにはまだまだそれぞれ相応の時間がかかる見込みで、今年度も様々な対応が必要となるでしょう。しかし、皆様と力を合わせて、ロータリー活動を推進していきたいと考えています。

さて、今年の2月にRIが主催する国際協議会に世界中のガバナーエレクトがオンラインで参加し、今年度RI会長であるインド・カルカッタのシェカール・メータ氏から方針の説明を受けました。内容をご紹介しながら今年度の方針をお伝えしたいと思います。

メータRI会長はテーマを

”Serve to Change Lives ” 「奉仕しよう みんなの人生を豊かにするために」とされました。

さらに、スピーチの中で、**会員増強は解決すべき最優先課題だ**と述べられています。

この17年間、RIの会員数は約120万人に留まっていますが、それを2021-22年度末には130万人にしようとの呼びかけです。ちなみに日本では、現在9万人弱であり、当地区では3600人前後です。ここ25年間で2000人近く減少しています。

当地区が2017-18年度に定めた**地区中期5ヶ年目標**では、「クラブのサポートと強化」という項目の中で**「クラブ会員基盤を強化します」「会員規模については毎年度少なくとも各クラブでの純増1名を目指します」**ということを掲げています。今年度はその最終年度となりますので、達成は容易ではありませんが、是非積極的に取り組んでいただきたいと思います。

さらに、メータRI会長は、各クラブに**【ロータリーのコアバリュー・中核的価値観】の強化**を奨励しています。

この【ロータリーの中核的価値観】とは、**【奉仕】、【親睦】、【多様性】、【高潔性】、【リーダーシップ】**の5つで構成されています。その中でも特に**多様性**に焦点を当て、**【女子のエンパワメント】**に取り組むと述べられました。

皆様にはこのような点を踏まえていただき、今年度は、RIが掲げる「平和構築と紛争予防」「疾病予防と治療」「水と衛生」「母子の健康」「基本的教育と識字率向上」「地域社会の経済発展」そして「環境」という7つの活動の重点分野のうち、特に**【基本的教育と識字率向上（教育の支援）】**に焦点を当てていただきたい**と思います。**

経済格差が拡大し、学校以外での学びの環境が損なわれ始めています。様々な経験をする機会、未来に期待をもって自分のことを考えられる環境が失われつつあります。

そんな子供たちを支援することは、まさに地域のエンパワメント、すなわち地域が本来持っている能力の向上を図ることになると確信します。

もちろん貧困家庭への支援は、行政の制度のほかにも多くの団体が行っています。また、児童生徒への直接支援は、その線引きの問題を含めて私たちが直接的・継続的に携わるのは難しい点があるでしょう。しかし、これまでのセーフティーネットでは助けられない子供も増加しています。また、人口減少の中、地域の宝である一人一人の子供たちのポテンシャルを高めることが大事であると考えています。

社会の宝である子供に対するこの重点施策は当然のことながら、社会奉仕・青少年奉仕であり、この活動は、地域を通して、ロータリーの認知度、公共イメージの向上につながると思います。

是非、積極的に取り組んで頂きますよう、どうぞよろしくお願いいたします。

さて、当地区のロータリークラブは、2022年に創立100年を迎えます。

今年度は、ロータリー精神のもと、先人たちが築いてきた100年の歴史を、次の100年につなげる1年として、かつ、「みんなの人生を豊かにするために」皆様と共に一歩ずつ歩みたいと心からお願いを申し上げ、今年度ガバナーとしての地区運営ならびに活動の方針とさせていただきます。

国際ロータリー
第2660地区 ガバナー プロフィール

吉川 秀隆 (よしかわ ひでたか)



生年月日 1949年8月17日生

職業分類 理髪店用備品製造

職 業 タカラベルmont株式会社 代表取締役会長兼社長

所 在 地 〒542-0083 大阪市中央区東心斎橋2-1-1

経 歴

- 1972年 日本大学経済学部 卒業
- 1972年 東京日産自動車販売株式会社 入社
- 1974年 タカラベルmont株式会社 入社
- 1989年 タカラベルmont株式会社 代表取締役社長
- 1999年 タカラベルmont株式会社 代表取締役会長兼社長 現在に至る

ロータリー歴

- 大阪RC入会 1990年1月26日
- 1993年 IAC (インターアクト委員会) 委員長
- 1995年 雑誌委員会 委員長
- 1996年 SAA・役員
- 1998年 幹事・役員
- 2005年 青少年奉仕委員会 委員長・理事
- 2013年 副会長・クラブ奉仕委員会 委員長・理事
- 2015年 クラブ会長
- 2016年 会員選考委員会 委員長
- 2017~18年 100周年記念事業準備委員会 委員長

そ の 他

- ロータリー財団 マルチプル・ポール・ハリス・フェロー
ポール・ハリス・ソサエティ
- ロータリー米山記念奨学会 米山功労者(マルチプル)

賞 罰

- 2004年10月 「薬事功労」につき厚生労働大臣表彰を受賞
- 2009年11月 「産業振興功績」に基づき藍綬褒章を受章
- 2018年 7月 「国際交流への貢献」につき外務大臣表彰を受賞
- 2018年12月 「戦没者遺族援護功労」につき厚生労働大臣表彰を受賞
- 2019年 8月 チリ共和国よりベルナルドオイギンス勲章 グランオフィシャル章を受章
- 2020年 4月 経済産業省の推薦により旭日小綬章を受章

簡 仁一 直前ガバナーへの感謝の言葉

国際ロータリー第2660地区 ガバナー 吉川 秀隆
(大阪RC)

簡 仁一直前ガバナー、新型コロナウイルスという未曾有のパンデミックに見舞われ、難しい地区運営が予想された中、最後まで粘り強く重責を果たされましたこと、当地区のロータリアンを代表して、心より感謝申し上げます。1年間、本当にお疲れさまでした。

ご自身の年度が始まる前の準備段階から会議運営すらも困難となる中、真っ先にロータリーの活動を継続することの重要性を認識し、当地区を牽引されてこられたことに心より敬意を表します。

特に、ソーシャルディスタンスを考慮した会議や地区事業を運営するために、オンライン化のための各種機器を導入し、ハイブリッド型の会議・セミナーを実施された簡直前ガバナーのリーダーシップと幹事団チームの活躍には目を見張るものがありました。この苦難に決して負けることなく、地区の気持ちをまとめ、進んでこられたことは、当地区の永い歴史の中に輝かしい足跡として残ることは間違いありません。

「ロータリーは機会の扉を開く」というテーマの通り、それ以上に新しい時代への希望の扉を開いていただいたと認識しています。今年度は、簡直前ガバナーが示していただいた新たな道を今年度のテーマに沿うような形で更に整備し、しっかりと奉仕の精神を全うすべく地域社会に貢献していきたいと心に誓いたいと思います。

最後に今一度、簡直前ガバナーを始め執行部の皆様に感謝申し上げます。ありがとうございました。



RI 会長 プロフィール



2021-22年度
国際ロータリー 会長

シェカール・メータ

(Calcutta-Mahanagar RC) インド (西ベンガル州)

会計士であり、自身が設立した不動産開発会社「Skyline Group」の会長。カナダを本拠とする「Operation Eyesight Universal (India)」のディレクター。

災害救援に熱心に携わり、シェルターボックス (英国) の管理委員も務める。2004年のインド洋大津波の際には、被災した家族のために500戸近い家屋の建築を支援。

南アジアで1,500件以上の心臓外科手術を提供したプログラムを立ち上げる。インド全土での識字率向上をはかる「TEACHプログラム」の創設にもかかわり、このプログラムを通じて何千もの学校に支援を提供。

1984年にロータリークラブ入会。RI理事、各種委員会の委員と委員長、ゾーンコーディネーター、研修リーダー、ロータリー財団専門家グループメンバー、地区ガバナーを歴任。ロータリー財団 (インド) の理事長も務める。

超我の奉仕賞、ロータリー財団功労表彰状と特別功労賞を受賞。

ラシ夫人と共にメジャードナー、遺贈友の会会員としてロータリー財団を支援。

ガバナー補佐紹介

IM 第1組 延原 健二 [大阪大淀RC]

(のぶはら けんじ)

生年月日 1961年1月23日 (60歳)

職業 延原倉庫株式会社 代表取締役社長

ロータリー歴 2013年10月 入会



2016-17年度 幹事
2018-19年度 副会長、クラブ奉仕・親睦活動委員長
2019-20年度 地区クラブ奉仕・拡大増強委員会委員
2020-21年度 会長

ベネファクター、ポールハリス・ソサエティ、マルチプル・ポールハリス・フェロー、米山功労者

密を避け、ディスタンスや黙食を強いられるご時世です。いつもの仲間といつもの場所で楽しく食事をする
ことすら叶いません。このような時にこそ、本来のロータリーの素晴らしさ、有難みが再認識出来るはず
です。絆を深めて新たな奉仕活動に目を向けるチャンスなのかも知れません。そして、今以上に「魅力ある・元
気ある・個性あるクラブ」を目指しましょう。

それぞれのクラブの特色を肌で感じ、多くの方と知り合えるクラブ訪問を楽しみにしております。IM第1組
15クラブの皆様方、よろしくお願いたします。

IM 第2組 茶橋 和夫 [摂津RC]

(ちゃばし かずお)

生年月日 1948年7月13日 (72歳)

職業 株式会社 テックビルケア 取締役会長

ロータリー歴 1990年3月 入会



2001年-02年度 幹事
2008年-09年度 会長

マルチプル・ポールハリス・フェロー、米山功労者 (マルチプル)

今年度西川直前ガバナー補佐から引き継ぎIM第2組15クラブを担当することになりました。

前期もそうでありましたが今期もこのコロナ禍でのイレギュラーなロータリー活動になるかと思
いますが、メータRI会長のメッセージにあります「奉仕とは、自分がこの地上に占める空間に対して支
払う家賃である」の精神の基、吉川ガバナーの思いを各クラブにお伝えしていく連絡役と共に30
年になるロータリーライフを通してその楽しさもクラブの皆様にお話しできればと思っております。

1年間どうぞよろしくお願いいたします。

IM 第3組

森本 匡昭

[大阪城北RC]

(もりもと まさあき)

生年月日 1954年7月4日 (67歳)

職 業 税理士 税理士事務所長

ロータリー歴 1997年8月 入会



2008-09年度 幹事

2013-14年度 幹事

2016-17年度 会長

ベネファクター、マルチプル・ポールハリス・フェロー、米山功労者(メジャードナー)

藤田直前ガバナー補佐の後をうけ、IM第3組14クラブを担当することになり、重責を痛感しております。

2年間コロナ禍の中、クラブ運営に各クラブ共ご苦勞されていると存じます。

吉川秀隆ガバナーは、今年度の地区ビジョンで「それぞれが『魅力ある 元気ある 個性ある』クラブになることを目指します。」とされています。

各クラブの奉仕活動が、活発に出来るように祈念し、皆様のクラブに訪問できる日を楽しみにしています。

どうぞ宜しくお願いします。

IM 第4組

大谷 隆英

[大阪柏原RC]

(おおたに たかひで)

生年月日 1959年1月19日 (62歳)

職 業 金剛スレート株式会社 代表取締役

ロータリー歴 1998年11月 入会



2003-04年 幹事

2012-13年 会長

2016-19年 地区ロータリー財団資金推進小委員会委員長

2019-20年 幹事

ベネファクター、マルチプル・ポールハリス・フェロー、米山功労者(マルチプル)

昨年度は新型コロナウイルス感染症拡大に翻弄された一年でした。人と人との接触が制限されるなかロータリー活動も多大な影響を受けました。そんな状況下、吉崎直前ガバナー補佐はZOOM会議を有効利用しIM第4組の情報交換、協力体制を円滑に進められました。

本年度も不確定要素が多い環境ですが一年間の経験をもとにあらゆる手段を利用し、吉川ガバナーのご意向の伝達やクラブの相互交流と理解が深まるお手伝いが出来るよう努力する所存です。よろしくお願い申し上げます。

IM 第5組 東村 高良 [大阪うつぼRC]

(ひがしむら たかよし)

生年月日 1949年1月24日 (72歳)

職 業 関西大学社会学部 名誉教授

ロータリー歴 2000年4月 入会



2006-07年度 幹事
 2012-13年度 地区拡大増強委員長
 2016-17年度 会長

マルチプル・ポールハリス・フェロー、米山功労者(マルチプル)

IM再編から4期目の、IM第5組11クラブを、柿本円直前ガバナー補佐から引き継ぎ、担当させていただきます。本年度、メータRI会長のテーマは、Serve to Change Lives「奉仕しよう みんなの人生を豊かにするために」で、吉川秀隆ガバナーも同一のテーマです。

新型コロナ禍で、予断を許さない状況は続きます。皆様のロータリー活動により一層の創意工夫が必要と思われれます。このような時にこそ、ガバナー補佐が、タテとヨコのつながりを、つなぐ役割を果たして参りたいと存じます。皆様の、ご協力とご支援を、どうぞよろしくお願い申し上げます。

IM 第6組 吉村 昭 [大阪平野RC]

(よしむら あきら)

生年月日 1960年10月6日 (60歳)

職 業 株式会社ハニー・ビー 代表取締役社長

ロータリー歴 2001年12月 入会



2009-10年 幹事
 2012-13年 副会長
 2013-14年 地区クラブ奉仕・拡大増強委員長
 2014-15年 会長
 2019-20年 創立45周年実行委員長

ベネファクター、マルチプル・ポールハリス・フェロー、米山功労者

コロナ禍で例会の休会や奉仕活動が思うように出来ない状況で、クラブ運営に大変苦慮されていると思います。

ロータリアンが、今何が出来るかを考え吉川ガバナーとクラブとの懸け橋となり、ガバナー補佐として、IM第6組11クラブの皆さんのお役に立てるよう活動して参りますのでどうぞ宜しくお願い申し上げます。

2021-22年度 地区予算

地区運営資金

【収入の部】

(単位：円)

科目	20-21年度	21-22年度	前年度予算比
1. 地区資金	36,000,000	35,500,000	-500,000
2. RI助成金	1,305,079	1,162,408	-142,671
3. 人件費分担金	3,000,000	3,000,000	0
4. 受取利息	0	0	0
5. 雑収入	1,035,000	0	-1,035,000
収入合計	41,340,079	39,662,408	-1,677,671

【支出の部】

(単位：円)

科目	20-21年度	21-22年度	前年度予算比
A. 負担金			
1. ガバナー会	730,000	710,000	-20,000
2. ロータリー文庫	1,095,000	1,065,000	-30,000
3. 平和奨学生支援協力金	54,750	53,250	-1,500
小計	1,879,750	1,828,250	-51,500
B. 会議費			
1. PETS・地区チーム研修セミナー	700,000	1,200,000	500,000
2. 合同地区委員会	0	0	0
3. G補佐・地区幹事会	20,000	20,000	0
4. GE国際協議会	365,000	365,000	0
5. 予備費	50,000	149,158	99,158
小計	1,135,000	1,734,158	599,158
C. ガバナー関係費			
1. ガバナー事務所経費	36,380,250	33,980,000	-2,400,250
2. ガバナー月信費	3,000,000	2,000,000	-1,000,000
3. ガバナー補佐経費	20,000	20,000	0
4. 直前DG記念品	100,000	100,000	0
小計	39,500,250	36,100,000	-3,400,250
D. 地区基金への繰入金	0	0	0
E. 総予備費	220,000	1,500,000	1,280,000
支出合計	42,735,000	41,162,408	-1,572,592
収支差額	-1,394,921	-1,500,000	-105,079
前年度繰越金	14,478,162	7,083,241	-7,394,921
F. 大阪のロータリー100周年及び大阪・関西万博積立金繰入額	1,000,000	0	-1,000,000
G. 災害支援積立金繰入額	5,000,000	0	-5,000,000
H. 地区基金繰入額	0	0	0
次年度繰越金	7,083,241	5,583,241	-1,500,000

ガバナー事務所経費内訳

(単位：円)

科 目	20-21 年度	21-22 年度	前年度予算比
1. 家賃・光熱費	4,500,000	4,500,000	0
2. 給料・手当	22,000,000	20,500,000	-1,500,000
3. 厚生費	2,830,000	2,830,000	0
4. コンピューター関係費用	1,000,000	1,000,000	0
5. DG・DGE交通会合費	1,000,000	700,000	-300,000
6. 印刷費	1,400,000	1,000,000	-400,000
7. 交通通信費	2,000,000	2,000,000	0
8. 文献費	100,000	100,000	0
9. 事務用品費	600,000	600,000	0
10. 什器備品費	200,000	200,000	0
11. 雑 費	500,000	500,000	0
12. 予備費	250,250	50,000	-200,250
合 計	36,380,250	33,980,000	-2,400,250

地区活動資金

【収入の部】

(単位：円)

科 目	20-21 年度	21-22 年度	前年度予算比
1. 地区資金	25,200,000	24,850,000	-350,000
2. 地区活動資金戻入	0	0	0
3. RI規定審議会派遣積立金戻入	0	0	0
4. その他	0	0	0
収入合計	25,200,000	24,850,000	-350,000

【支出の部】

(単位：円)

科 目	20-21 年度	21-22 年度	前年度予算比
A. 地区委員会活動費			
1. DG指名(委)	5,000	0	-5,000
2. 意義ある奉仕賞(委)	5,000	0	-5,000
3. クラブ奉仕部門			
クラブ奉仕・拡大増強(委)	390,000	300,000	-90,000
公共イメージ向上(委)	450,000	400,000	-50,000
4. 職業奉仕部門			
職業奉仕(委)	300,000	300,000	0
5. 社会奉仕・国際奉仕部門			
社会奉仕(委)	225,000	300,000	75,000
国際奉仕(委)	225,000	200,000	-25,000
6. 青少年奉仕部門			
青少年奉仕統括委員会	250,000	250,000	0
RYLA(委)	3,975,000	4,200,000	225,000
ローターアクト(委)	3,264,000	3,291,500	27,500
インターアクト(委)	4,470,000	3,650,000	-820,000
青少年交換(委)	4,600,000	1,600,000	-3,000,000
7. ロータリー財団部門			
ロータリー財団(委)	750,000	500,000	-250,000
8. 米山奨学部門			
米山奨学(委)	400,000	350,000	-50,000
9. ロータリー学友委員会	50,000	450,000	400,000
10. 危機管理委員会	100,000	100,000	0
11. 研修委員会	100,000	200,000	100,000
12. 規定審議・ビジョン策定委員会	100,000	0	-100,000
13. 100周年準備委員会	100,000	2,150,000	2,050,000
14. RI規定審議会派遣積立金	300,000	400,000	100,000
15. RIJYEM維持協力金	730,000	710,000	-20,000
16. 危機管理積立金	0	0	0
17. 予備費	668,000	1,298,500	630,500
小 計	21,457,000	20,650,000	-807,000
B. RI会長DG協調事業費	1,500,000	1,500,000	0
C. 賠償責任保険	300,000	300,000	0
D. IM広報活動補助金	2,400,000	2,400,000	0
E. 地区基金への繰入金	0	0	0
F. 青少年活動助成金			
1. ロータリー学友会	400,000	0	-400,000
2. ROTEX	800,000	0	-800,000
3. ローターアクト	1,045,000	0	-1,045,000
4. チームRYLA	400,000	0	-400,000
G. 地区ロータリーデー開催費	0	0	0
支出合計	28,302,000	24,850,000	-3,452,000
収支差額	-3,102,000	0	3,102,000
前年度繰越金	13,479,806	12,189,584	-1,290,222
H. 大阪・関西万博積立金繰入額	1,000,000	5,000,000	4,000,000
I. 災害支援積立金繰入額	5,000,000	0	-5,000,000
J. 地区基金繰入額	0	0	0
次年度繰越金	4,377,806	7,189,584	2,811,778

特別会計**1. 地区大会資金****【収入の部】**

(単位：円)

科 目	20-21 年度	21-22 年度	前年度予算比
地区資金	7,200,000	17,750,000	10,550,000
地区大会会計戻入額	15,416,404	4,366,404	-11,050,000
収入合計	22,616,404	22,116,404	-500,000

【支出の部】

(単位：円)

科 目	20-21 年度	21-22 年度	前年度予算比
地区大会会計繰入額	22,616,404	22,116,404	500,000
支出合計	22,616,404	22,116,404	500,000
収支差額	0	0	0
前年度繰越金	15,416,404	4,366,404	-11,050,000
次年度繰越金	4,366,404	4,366,404	0

2. 米山奨学生生活動費**【収入の部】**

(単位：円)

科 目	20-21 年度	21-22 年度	前年度予算比
地区奨学生生活動費(奨学会より)	2,800,000	2,800,000	0
収入合計	2,800,000	2,800,000	0

【支出の部】

(単位：円)

科 目	20-21 年度	21-22 年度	前年度予算比
米山関連行事支出額	2,800,000	2,800,000	0
支出合計	2,800,000	2,800,000	0
収支差額	0	0	0
前年度繰越金	0	0	0
次年度繰越金	0	0	0

3. RI規定審議会派遣積立金**【収入の部・支出の部】**

(単位：円)

科 目	20-21 年度	21-22 年度	前年度予算比
前年度繰越金	300,000	600,000	
地区活動資金積立金	300,000	400,000	
地区活動資金繰入			
派遣費用補助		-1,000,000	
規定審議会報告会			
次年度繰越金	600,000	0	

4. 危機管理積立金

【収入の部・支出の部】

(単位：円)

科 目	20-21 年度	21-22 年度	前年度予算比
前年度繰越金	20,000,000	20,000,000	0
地区運営資金繰入	0	0	0
地区活動資金繰入	0	0	0
危機対応支出額	0	0	0
次年度繰越金	20,000,000	20,000,000	0

5. 地区基金

【収入の部・支出の部】

(単位：円)

科 目	20-21 年度	21-22 年度	前年度予算比
前年度繰越金	30,000,000	30,000,000	0
受取利息	0	0	0
地区運営・活動資金積立	0	0	0
次年度繰越金	30,000,000	30,000,000	0

6. 大阪のロータリー 100周年および大阪・関西万博積立金

【収入の部】

(単位：円)

科 目	20-21 年度	21-22 年度	前年度予算比
大阪のロータリー100周年および大阪・関西万博積立金	2,000,000	5,000,000	3,000,000
収入合計	2,000,000	5,000,000	3,000,000

【支出の部】

(単位：円)

科 目	20-21 年度	21-22 年度	前年度予算比
大阪のロータリー100周年および大阪・関西万博積立金支出額	0	0	0
支出合計	0	0	0
収支差額	2,000,000	5,000,000	3,000,000
前年度繰越金	10,000,000	12,000,000	2,000,000
次年度繰越金	12,000,000	17,000,000	5,000,000

7. 災害支援積立金

【収入の部】

(単位：円)

科 目	20-21 年度	21-22 年度	前年度予算比
クラブ・事業所・個人寄付金	0	0	0
災害支援積立金繰入額	10,000,000	0	-10,000,000
収入合計	10,000,000	0	-10,000,000

【支出の部】

(単位：円)

科 目	20-21 年度	21-22 年度	前年度予算比
災害支援積立金支出額	0	0	
支出合計	0	0	
収支差額	10,000,000	0	
前年度繰越金	8,104,461	18,104,461	
次年度繰越金	18,104,461	18,104,461	

ロータリー特別月間

8月	会員増強・新クラブ結成推進月間	1月	職業奉仕月間
9月	基本的教育と識字率向上月間／ ロータリーの友月間	2月	平和構築と紛争予防月間
		3月	水と衛生月間
10月	地域社会の経済発展月間／米山月間	4月	母子の健康月間
11月	ロータリー財団月間	5月	青少年奉仕月間
12月	疾病予防と治療月間	6月	ロータリー親睦活動月間

2021-22年度 地区年間カレンダー

2021年7月～2022年6月		
8月28日(土) 午前	地区公共イメージ向上セミナー	オンライン開催
8月28日(土) 午後	クラブ青少年奉仕合同委員長会議	オンライン開催
9月 4日(土) 午前	クラブ米山委員長・カウンセラー研修会	大阪YMCA国際文化センター
9月 4日(土) 午後	地区ロータリー財団セミナー	大阪YMCA国際文化センター
10月23日(土) 午前	クラブ国際奉仕委員長会議	大阪YMCA国際文化センター
10月23日(土) 午後	クラブ社会奉仕委員長会議	大阪YMCA国際文化センター
10月30日(土) 31(日) 11月 3日(祝)	秋のRYLAセミナー(ホスト: 摂津RC)	アットビジネスセンター PREMIUM新大阪
11月 6日(土) 午後	クラブ職業奉仕委員長会議	大阪YMCA国際文化センター
12月 3日(金)	地区大会	大阪国際会議場・リーガロイヤルホテル
1月16日(日)～20日(木)	国際協議会(2022-23)	オーランド(アメリカ)
1月29日(土)	地区ロータリー財団補助金管理セミナー	OMM
2月 5日(土)	2022-23年度のための地区チーム研修セミナー	大阪国際会議場
2月19日(土)	IM第4組ロータリーデー(ホスト: 東大阪東RC)	未定
2月26日(土)	IM第2組ロータリーデー(ホスト: 高槻東RC)	千里阪急ホテル
3月 5日(土)	IM第3組ロータリーデー(ホスト: 守口RC)	ホテル・アゴーラ 大阪守口
3月12日(土)	IM第1組ロータリーデー(ホスト: 豊中RC)	豊中市立文化芸術センター
3月26日(土)	PETS(会長エレクト研修セミナー)	大阪国際会議場
未定	地区研修・協議会 事前説明会	未定
4月 9日(土)	2022-23年度のための地区研修・協議会	大阪国際会議場
4月23日(土)	IM第5組ロータリーデー(ホスト: 大阪西北RC)	未定
5月の3連休(予定)	春のRYLAセミナー(ホスト: 大阪西RC)	未定
5月21日(土)	IM第6組ロータリーデー(ホスト: 大阪天王寺RC)	未定
5月28日(土)	2022-23年度のための地区会員増強セミナー	大阪YMCA国際文化センター
6月 4日(土)～8日(水)	国際大会	アメリカ・ヒューストン

主要報告書

報告事項	期 日	報 告 先
1. 半期報告	7月1日 1月1日	R I 米国本部からEメールで届く請求書に従って送金
2. クラブ会員数及び出席率等報告	翌月15日午前中までに必着	ガバナー事務所
3. 物故者報告用紙	その都度	ガバナー事務所 (専用用紙は地区Webページからダウンロードしてください)
4. クラブ細則の変更	その都度	ガバナー事務所
5. 地区大会提出・信任状証明書	2021年10月31日	ガバナー事務所 直前の半期人頭分担金支払時会員数25名毎に1名 またはその端数13名以上の場合はさらに1名を選ぶ。 (RI細則15.050.1)
6. 新入会員、退会者、会員の住所 または種類の変更	その都度	R I にウェブサイトを通してMy Rotaryから報告
7. クラブ会長、幹事、例会場、日時、 事務所等の変更	その都度	①国際ロータリー日本事務局 ②ガバナー事務所 ③ロータリーの友事務所
8. RI文献購入申込	その都度	国際ロータリー日本事務局 (各RC常備の注文用紙にて)
9. 次年度クラブ会長・幹事報告 (公式名簿・記載資料)	クラブ役員が決定次第	R I にウェブサイトを通してMy Rotaryから報告
10. 国際大会提出・信任状証明書 (会長・幹事のサインが必要)	4月	国際大会出席者の代議員またはその代理者(ガバナーエレクト など)用紙はRIより直接各クラブにメール配信される。
11. 寄付の増進目標	随時	My Rotaryからクラブセントラルを通じて入力
12. 会員増強目標	随時	My Rotaryからクラブセントラルを通じて入力

報告書送付先及び送金先

国際ロータリー	Rotary International One Rotary Center, 1560 Sherman Avenue, Evanston, IL 60201-3698, U.S.A. TEL 1-847-866-3000 FAX 1-847-328-8554 または 1-847-328-8281
国際ロータリー 日本事務局	〒108-0073 東京都港区三田1-4-28 三田国際ビル24階 クラブ・地区支援室 TEL (03) 5439-5800 地区・クラブ関係のお問い合わせ 財 団 室 TEL (03) 5439-5805 ロータリー財団関係のお問い合わせ 経 理 室 TEL (03) 5439-5803 出納関係のお問い合わせ 資 料 室 TEL (03) 5439-5802 文献・資料の注文、お問い合わせ 各 室 共 通 FAX (03) 5439-0405
公益財団法人 ロータリー米山記念奨学会	〒105-0011 東京都港区芝公園 2-6-15 黒龍芝公園ビル3F TEL (03) 3434-8681 FAX (03) 3578-8281 (三井住友銀行 京橋支店 普通 0920373)
一般社団法人 ロータリーの友事務所	〒105-0011 東京都港区芝公園 2-6-15 黒龍芝公園ビル4F TEL (03) 3436-6651 FAX (03) 3436-5956 (三井住友銀行 浜松町支店 普通 7450015)
国際ロータリー 第2660地区	〒541-0052 大阪市中央区安土町 1-5-11 トヤマビル東館6階 TEL (06) 6264-2660 FAX (06) 6264-2661 (りそな銀行 大阪営業部 普通 1954398)
ロータリー文庫	〒105-0011 東京都港区芝公園 2-6-15 黒龍芝公園ビル3F TEL (03) 3433-6456 FAX (03) 3459-7506

主要送金

送 金	期 日	送 金 先																				
1. 人頭分担金 1人当り半年分 (\$35.00) 中途入会者の場合 比例人頭分担金として、次の半期が始まるまで 一ヶ月につき、\$35.00÷6 の金額	7月1日 1月1日	三井住友銀行 新宿通支店 普通 6733244 国際ロータリー日本事務局																				
2. 規定審議会のための追加人頭分担金1人当り \$1.00	7月1日																					
3. 「The Rotarian」の購読料 半年分 \$12.00	7月1日 1月1日																					
4. ロータリー財団への寄付 年次寄付：各クラブで目標金額を設定 恒久基金寄付：ベネファクター (恒久基金への寄付が 1,000ドルに達したとき一度のみの認証) 大口寄付：大口寄付者(累計寄付金1万ドル)	随 時	<div style="border: 1px dashed black; padding: 5px;"> (公益財団法人ロータリー 日本財団への寄付) 三井住友銀行 赤羽支店 普通 3978101 公益財団法人 ロータリー日本財団 </div> <div style="border: 1px dashed black; padding: 5px; margin-top: 10px;"> 米ドル建の専用口座 (税制上の優遇措置対象外) 三井住友銀行 新宿通支店 普通 0100707 Rotary International </div>																				
5. 地区運営資金・地区活動資金・地区大会資金 <table style="width: 100%; border-collapse: collapse;"> <thead> <tr> <th></th> <th style="text-align: center;">前期分</th> <th style="text-align: center;">後期分</th> <th style="text-align: center;">合計(年間)</th> </tr> </thead> <tbody> <tr> <td>地区運営資金</td> <td style="text-align: right;">5,000円</td> <td style="text-align: right;">5,000円</td> <td style="text-align: right;">10,000円</td> </tr> <tr> <td>地区活動資金</td> <td style="text-align: right;">3,500円</td> <td style="text-align: right;">3,500円</td> <td style="text-align: right;">7,000円</td> </tr> <tr> <td>地区大会資金</td> <td style="text-align: right;">5,000円</td> <td style="text-align: center;">-</td> <td style="text-align: right;">5,000円</td> </tr> <tr> <td>計(一人当たり)</td> <td style="text-align: right;">13,500円</td> <td style="text-align: right;">8,500円</td> <td style="text-align: right;">22,000円</td> </tr> </tbody> </table> 中途入会者及び新クラブ設立の場合 7月2日より10月1日まで入会した会員に対し ¥9,250 1月2日より 4月1日まで入会した会員に対し ¥4,250		前期分	後期分	合計(年間)	地区運営資金	5,000円	5,000円	10,000円	地区活動資金	3,500円	3,500円	7,000円	地区大会資金	5,000円	-	5,000円	計(一人当たり)	13,500円	8,500円	22,000円	7月1日 1月1日 10月1日 4月1日	第2660地区会計
	前期分	後期分	合計(年間)																			
地区運営資金	5,000円	5,000円	10,000円																			
地区活動資金	3,500円	3,500円	7,000円																			
地区大会資金	5,000円	-	5,000円																			
計(一人当たり)	13,500円	8,500円	22,000円																			
6. 財団法人ロータリー米山記念奨学会への寄付 普通寄付金は1人当り各クラブの決定額の半分 特別寄付金は随時送金	7月1日 1月1日	ロータリー米山記念奨学会																				
7. 「ロータリーの友」購読料 半期分 ¥1,320(消費税含む) (但し、中途入会者については雑誌を受け取った月より 月割1部¥220) ※請求書が「友」より各クラブへ送付されるので、確認してから振込のこと	7月1日 1月1日	ロータリーの友事務所																				

IMロータリーデー 日程一覧表

組	開催年月日	ホストクラブ	所属クラブ	クラブ数	ガバナー補佐
1	2022年 3月12日(土)	豊中	池田、池田くれは、箕面 箕面千里中央、大阪水都 大阪中央、大阪北梅田 大阪北、大阪大淀 大阪そねざき、大阪梅田 大阪梅田東、豊中 豊中千里、豊中南	15	延原 健二 (大阪大淀RC)
2	2022年 2月26日(土)	高槻東	茨木、茨木東、茨木西 大阪東淀ちゃやまち 大阪淀川、千里 千里メイプル、摂津、新大阪 吹田、吹田江坂、吹田西 高槻、高槻東、高槻西	15	茶橋 和夫 (摂津RC)
3	2022年 3月5日(土)	守口	大東、大東中央、枚方、門真 交野、香里園、くずは 守口、守口イブニング 寝屋川、大阪東、大阪城東 大阪城北、大阪鶴見	14	森本 匡昭 (大阪城北RC)
4	2022年 2月19日(土)	東大阪東	東大阪、東大阪東、東大阪西 東大阪中央、東大阪みどり 大阪柏原、大阪御堂筋本町 大阪難波、大阪ネクスト、 大阪南、八尾、八尾中央、 八尾東	13	大谷 隆英 (大阪柏原RC)
5	2022年 4月23日(土)	大阪西北	大阪堂島、大阪フレンド 大阪西北、大阪リバーサイド 大阪船場、大阪心斎橋、 大阪西南 大阪ユニバーサルシティ 大阪アーバン、大阪うつぼ 大阪西	11	東村 高良 (大阪うつぼRC)
6	2022年 5月21日(土)	大阪天王寺	大阪、大阪イブニング 大阪平野、大阪城南 大阪中之島、大阪大手前 大阪咲洲、大阪東南 大阪天満橋、大阪天王寺 大阪帝塚山	11	吉村 昭 (大阪平野RC)

2021-22年度 地区組織図

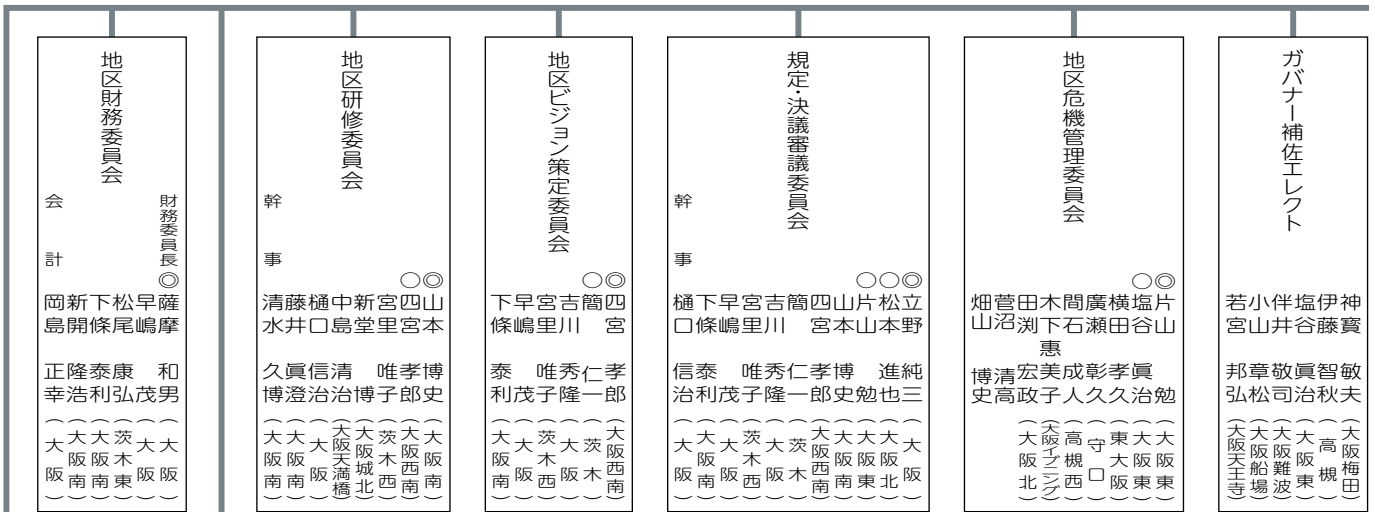

地区幹事

- 代表幹事 早嶋 茂 (大阪南)
 副代表幹事 井戸 剛 (大阪南)
 副代表幹事 生駒 伸夫 (大阪南)
 ローターの友 廣瀬 太一 (大阪南)
 小泉 祐助 (大阪南)
 奥田 吾朗 (大阪南)
 江藤 克二 (大阪南)
 樋口 信治 (大阪南)
 笠谷 昌宏 (大阪南)
 近藤 雅彦 (大阪南)
 近藤 康之 (大阪南)
 松本 基司 (大阪南)
 三島 一郎 (大阪南)
 西尾 公志 (大阪南)
 小原 正敏 (大阪南)
 岡橋 克純 (大阪南)
 小浦 芳生 (大阪南)
 笹川 貴生 (大阪南)
 杉野 利幸 (大阪南)
 田所 伸浩 (大阪南)
 田野 瀬太樹 (大阪南)
 辰馬 政夫 (大阪南)
 矢部 敬一 (大阪南)
 山本 章弘 (大阪南)
 湯木 直理 (大阪南)
 山本 尚二 (大阪南)
 北村 豪 (大阪南)
 次年度代表幹事 下條 泰利 (大阪南)

地区大会実行委員会

- 実行委員長 水野 明人 (大阪南)
 実行副委員長 細川 悦男 (大阪南)
 幹事 黒田 雅史 (大阪南)
 大会SAA 新居 男子 (大阪南)
 大会会計 岡島 正幸 (大阪南)
 スポンサー 鳥井 信吾 (大阪南)

大阪・関西西博関連事業推進委員会

- ◎ 山本 博史 (大阪南)
 アドバイザー 立野 純三 (大阪南)
 宮里 唯子 (茨木西)
 ○ 樋口 信治 (大阪南)
 ○ 新開 隆浩 (大阪南)
 辰馬 政夫 (大阪南)
 北村 豪 (大阪南)
 西上 智幸 (大阪北)
 幹事 神藤 佳浩 (大阪南)

地区研修・協議会ホスト

茨木西ロータリークラブ

ロータリー財団部門

地区財団監査委員会

- ◎ 松本 進也 (大阪北)
 廣瀬 哲三 (大阪北)
 長濱 晋 (大阪北)

ロータリー財団委員会

- ◎ 村橋 義晃 (大阪中之島)
ポリオプラス小委員会
 ◎ 近藤 佑介 (大阪心齋橋)
資金推進小委員会
 ◎ 明石 晃 (大阪西)
資金管理小委員会
 ◎ 相馬 康人 (八尾)
補助金小委員会
 ◎ 新堂 博 (大阪城北)
奨学金小委員会
 ◎ 塚本 英 (大阪北梅田)
 江副 哲 (大阪リバーサイド)
 杉野 利幸 (大阪)
 杉森 久哉 (くずは)
 中井 正幸 (大阪北)
 渋川 了 (大阪東)
 川上 克己 (大阪中央)
 前田要之助 (大阪東淀川)
 清水 良寛 (吹田西)
 山室 匡史 (高槻)
 樋口 健一郎 (高槻東)
 木本 辰也 (交野)
 小林 二郎 (大阪南)
 北野 了考 (大阪南)
 川上 哲司 (大阪天王寺)
 岩崎 浩平 (大阪梅田東)
 渡邊 徹 (大阪東)
 小浦 芳生 (大阪)

米山奨学部門

米山奨学委員会

- ◎ 末松 大幸 (大阪淀川)
 ○ 松下 和彦 (八尾中央)
 ○ 坂田 妙子 (池田くれは)
 ○ 宮本 里恵 (大阪アーバン)
 ○ 魚谷 健司 (大阪西南)
 ○ 田中 山口 雅弘 (大阪淀川)
 喜多 孝仁 (豊中南)
 福田 敬子 (大阪中央)
 辻本 啓之 (大阪城北)
 河村 泰典 (大阪北)
 新井 信彦 (大阪東)
 岡橋 由佳 (大東中央)
 大道 一弘 (大阪城東)
 松田 振興 (大阪城南)

学友委員会

- ◎ 瓦谷 勝 (大阪西南)
 ○ 磯田 郁子 (大阪東淀川)
 ○ 斎藤 清貴 (大阪エバーグリーン)
 ○ 吉崎 広江 (東大阪東)
 坂田 淳一 (枚方)
 三好えり子 (大阪そねざき)

青少年奉仕部門

青少年奉仕統括委員会

- ◎ 宮里 唯子 (茨木西)
 近藤 眞道 (高槻西)
 (アドバイザー)
 和泉谷 研 (大阪堺家山)
 田原 さおり (東大阪東)
 樋口 晃 (大阪西南)
 浜田 厚男 (高槻)
 瓦谷 勝 (大阪南)
 山本 和良 (大阪南)
 (幹事)

RYLA委員会

- ◎ 田原 さおり (東大阪東)
 ○ 友田 昭 (八尾)
 ○ 神藤 佳浩 (大阪南)
 ○ 小林 大介 (大阪平野)
 ○ 粟村 卓家 (大阪西)
 仲宗根 宏樹 (枚方)
 佐藤 剛司 (摂津)
 森田 亮介 (豊中千里)
 富永 明 (吹田)
 久保 秀一 (茨木)
 中島 一 (くずは)
 橋本 友三 (大阪東南)

※資金推進小委員会委員長はPHS兼任
 ※奨学金小委員会委員長はロータリー
 平和フェロウシップ委員長兼任

大阪のロータリー100周年準備委員会

- ◎ 宮里 唯子 (茨木西) 幹事 下條 泰利 (大阪南)

100周年誌編集グループ

- ◎ 木村 芳樹 (大阪南)
 ○ 矢部 敬一 (大阪)
 岡田 耕治 (東大阪東)
 岩津 陽介 (大阪御堂筋本町)
 吉崎 広江 (東大阪東)
 磯田 郁子 (大阪東淀川)
 松山 大祐 (大阪南)
 後藤 謙治 (大阪南)
 五味 千秋 (大阪心齋橋)

100周年記念事業企画グループ

- ◎ 新開 隆浩 (大阪南)
 岩佐 嘉昭 (東大阪)
 山本 和良 (大阪南)
 岡部 倫正 (大阪城南)
 松山 大祐 (大阪南)
 後藤 謙治 (大阪南)
 松尾 浩 (高槻)
 早嶋 茂 (大阪南)
 津村 昌明 (茨木西)

国際 ロータリー	会長	シェカール・メータ
	会長エレクト	ジェニファー E. ジョーンズ
	理事	辰野 克彦

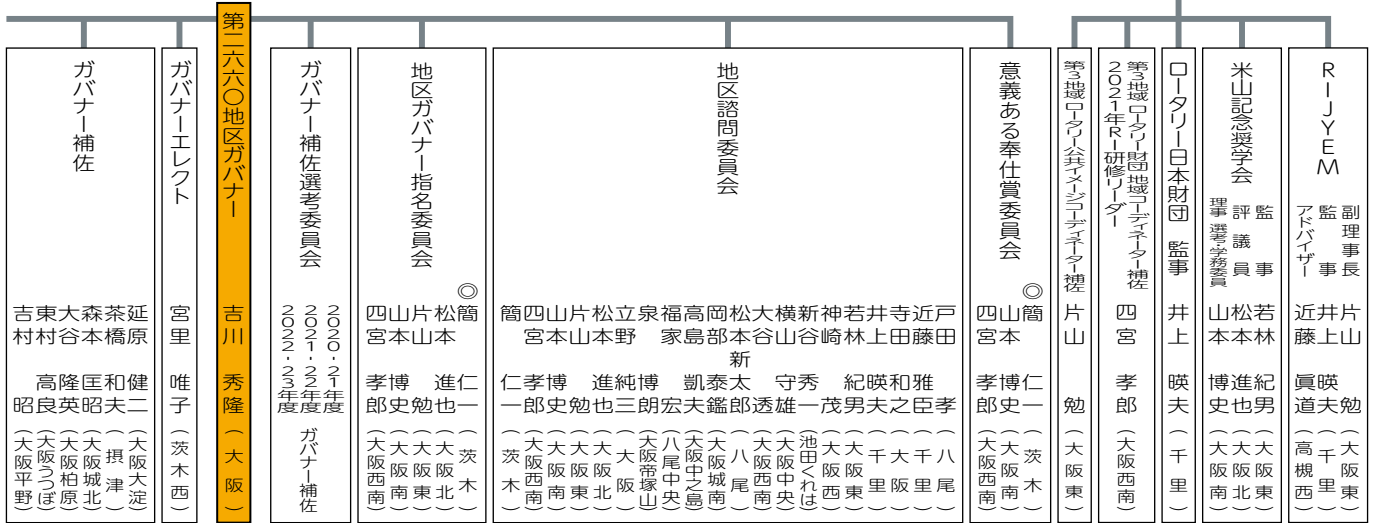

社会・国際奉仕部門

職業奉仕部門

クラブ奉仕部門

- 社会奉仕委員会**
- ◎ 徳山 善雄 (大阪リバーサイド)
 - ◎ 高木 大介 (高槻東)
 - ◎ 山村 幸久 (大阪梅田東)
 - ◎ 山崎 修一 (大阪鶴見)
 - ◎ 平山 直樹 (吹田)
 - ◎ 青田 朝代 (大東中央)
 - ◎ 奥村 隆司 (大阪梅田)
 - ◎ 河合 一人 (高槻)
 - ◎ 澤田 宗久 (大阪船場)
 - ◎ 庄田 佳保里 (池田くれは)
 - ◎ 晃道 上田 (大阪北梅田)
 - ◎ 長谷川 泰正 (大阪北)
 - ◎ 近藤 亘 (吹田西)
 - ◎ 家喜 俊也 (大阪城北)
 - ◎ 御木 威 (大阪天満橋)

- 国際奉仕委員会**
- ◎ 北井 雄大 (大阪平野)
 - ◎ 津田 和義 (大阪北梅田)
 - ◎ 徳上 洋之 (大阪リバーサイド)
 - ◎ 津村 昌明 (茨木西)
 - ◎ 中根 三恵子 (大阪リバーサイド)
 - ◎ 西本 恵美子 (高槻)
 - ◎ 乾 禎則 (池田くれは)
 - ◎ 坂本 一成 (吹田西)
 - ◎ 井上 健一 (高槻東)
 - ◎ 尾島 康弘 (大阪堂島)
 - ◎ 上田 勝嗣 (大阪西南)
 - ◎ 木村 奈奈 (大阪水都)
 - ◎ 山本 章弘 (大阪)
- ※国際奉仕委員長は、ロータリー友情交換委員長兼任

- 職業奉仕委員会**
- ◎ 上甲 悌二 (大阪南)
 - ◎ 木下 正二郎 (大阪北梅田)
 - ◎ 川上 和之 (くずは)
 - ◎ 小谷 逸朗 (八尾)
 - ◎ 安松 谷博之 (大阪城北)
 - ◎ 白石 純一 (高槻)
 - ◎ 戸田 佳孝 (大阪中之島)
 - ◎ 武枝 敏之 (豊中)
 - ◎ 浅田 信行 (大阪北)
 - ◎ 神寶 敏夫 (大阪梅田)
 - ◎ 前田 興二 (東大阪東)
 - ◎ 近藤 太郎 (大阪西)
 - ◎ 大和田 雅江 (大東中央)
 - ◎ 笹川 貴生 (大阪)

- クラブ奉仕・拡大増強委員会**
- ◎ 加茂 次也 (東大阪)
 - ◎ 金子 勝信 (東大阪中央)
 - ◎ 浜田 篤介 (高槻東)
 - ◎ 石橋 英司 (東大阪)
 - ◎ 松本 吉正 (大阪北)
 - ◎ 藤間 大郎 (大阪水都)
 - ◎ 能勢 孝一 (大阪東)
 - ◎ 堀田 遥介 (大阪北梅田)
 - ◎ 柏木 元 (大阪水都)
 - ◎ 下野 義弘 (大阪東南)
 - ◎ 田野 瀨太樹 (大阪)
 - ◎ 三島 基司 (大阪)

- インターアクト委員会**
- ◎ 浜田 厚男 (高槻)
 - ◎ 曾家 清弘 (八尾)
 - ◎ 木下 仁湊 (大阪南)
 - ◎ 高原 誠一郎 (池田くれは)
 - ◎ 檜皮 悦子 (大阪中之島)
 - ◎ 廣田 雄一 (大阪東)
 - ◎ 中崎 諭 (大東)
 - ◎ 近藤 菜穂子 (大阪ネクスト)
 - ◎ 西谷 雅之 (大阪城南)
 - ◎ 福田 治夫 (守口イブニング)
 - ◎ 山中 直理 (大阪)
 - ◎ 北村 太作 (大阪北梅田)
 - ◎ 大東 俊也 (大阪城北)
 - ◎ 大田 仁司 (大阪天王寺)
 - ◎ 清原 一伸 (大阪帝塚山)

- ロータリーアクト委員会**
- ◎ 樋口 晃 (大阪西南)
 - ◎ 仲西 良浩 (大阪天満橋)
 - ◎ 伊藤 勝彦 (大阪南)
 - ◎ 橋本 昌也 (池田)
 - ◎ 西原 芳博 (大阪難波)
 - ◎ 児林 秀一 (八尾)
 - ◎ 中嶋 茂夫 (大阪中央)
 - ◎ 山本 貴雄 (箕面)
 - ◎ 木村 友昭 (大阪西)
 - ◎ 松本 かつお (守口)
 - ◎ 向井 玄人 (大阪帝塚山)
 - ◎ 大槻 恭介 (八尾)
 - ◎ 岡本 忠志 (大阪水都)
 - ◎ 江藤 克二 (大阪)
 - ◎ 近藤 康之 (大阪)
 - ◎ 上林 大悟 (大阪東RAC)

- 青少年交換委員会**
- ◎ 和泉 谷 研 (大阪帝塚山)
 - ◎ 松吉 富美彦 (くずは)
 - ◎ 望田 成彦 (摂津)
 - ◎ 清水 一人 (大阪難波)
 - ◎ 久松 秀雄 (大阪御堂筋本町)
 - ◎ 米倉 正裕 (大阪そねざき)
 - ◎ 吉田 悦治 (大阪中央)
 - ◎ 土方 慶之 (茨木)
 - ◎ 養父 豊 (大阪西)
 - ◎ 水谷 佳代 (大阪西南)
 - ◎ 船山 尊代 (大阪水都)
 - ◎ 廣田 亮彦 (大阪北梅田)
 - ◎ 村上 幸史 (大阪東南)
 - ◎ 小原 正敏 (大阪)
 - ◎ 近藤 雅彦 (大阪)

- 公共イメージ向上委員会**
- ◎ 中谷 庄司朗 (大阪北)
 - ◎ 下出 一 (大阪アーバン)
 - ◎ 湯木 尚二 (大阪)
 - ◎ 後藤 謙治 (大阪南)
 - ◎ 竹下 晋司 (大阪平野)
 - ◎ 濱中 早苗 (門真)
 - ◎ 沢田 武司 (池田くれは)
 - ◎ 市村 優次 (東大阪)
 - ◎ 楠戸 芳弘 (大阪そねざき)
 - ◎ 小山 光正 (大阪エニバーサルシティ)
 - ◎ 高田 祥宏 (大阪北)
 - ◎ 井上 寛基 (大阪北)
 - ◎ 三宮 正裕 (大阪北)
 - ◎ 辰馬 政夫 (大阪)
 - ◎ 伊藤 芳晃 (大阪南)
 - ◎ 荒川 弘也 (大阪中央)
 - ◎ 河原 誠司 (大阪北梅田)
 - ◎ 菅本 則康 (大阪大淀)

国際ロータリー第2660地区ロータリークラブ一覧表

NO. R I	クラブ名	創立年月日	例会曜日	例会時間	例会会場	例会場TEL	郵便番号	事務所住所	事務所	事務所TEL	事務所FAX	クラブ会長	クラブ幹事
1 I	大東	67/12/26	火	12:30	大東市民会館4階「大会議室」	(072)871-0001	574-0046	大東市赤井1-2-10	ポップタウン住道本館 4F	(072)875-1200	(072)875-0590	中 恒夫	空門 満也
2	大東中央	96/ 3/14	水	12:30	ホテル阪奈4階	(072)869-0181	574-0046	大東市赤井1-2-10	ポップタウン住道本館 4F	(072)872-6349	(072)872-6552	森原 正樹	住川 奈美
3 R	東大阪	57/ 6/ 4	水	12:30	シェラトン都ホテル大阪3階「志摩の間」	(06)6773-1111	543-0001	大阪市天王寺区上本町6-1-55	シェラトン都ホテル大阪636号室	(06)6779-5050	(06)6779-5045	池田 裕之	池本 達也
4	東大阪東	65/ 3/ 4	木	12:30	ホテルセイリュウ	(072)981-5001	579-8012	東大阪市上石切町1-11-12	ホテルセイリュウ302号室	(072)985-0189	(072)985-0577	河村 幸司	古川 靖明
5	東大阪西	85/ 3/18	月	18:30	シェラトン都ホテル大阪3階「春日の間」	(06)6773-1111	577-0046	東大阪市西堤本通西1-6-4	㈱コーヨー内	(06)6788-1901	(06)6788-1902	藤原 史嗣	出口 孝明
6	東大阪中央	72/ 2/20	月	12:30	シェラトン都ホテル大阪3階「志摩の間」	(06)6773-1111	577-0802	東大阪市小阪本町1-5-14	小阪本町ロイヤルハイツ405号	(06)6753-8823	(06)6753-8826	岩橋 竜介	岩崎 史郎
7	東大阪みどり	98/ 9/24	木	18:30	K K ホテル大阪	(06)6941-1122	540-0007	大阪市中央区馬場町1-8	マンション・ヴォイレ大阪城公園前 402号室	(06)6945-1800	(06)6945-1808	北井 孝彦	表 孝典
8 R	枚方	61/ 2/28	火	12:30	枚方ビオルネ5F イベントルーム	(072)843-5304	573-0031	枚方市固本町7-1	枚方ビオルネ 5F	(072)843-5304	(072)843-5100	金森 市朗	仲宗根 宏樹
9 ㊦	茨木	59/12/23	水	12:30	勸業片桐2F	(072)626-2722	567-0881	茨木市上中条1-9-14	アルソレイユ 201号室	(072)622-2255	(072)624-1105	殿村 昌弘	射場 一之
10 ㊦	茨木東	74/ 2/14	木	12:30	茨木商工会議所1階会議室	(072)622-6631	567-0881	茨木市上中条1-9-14	アルソレイユ 205号室	(072)627-5753	(072)623-9902	菅原 学	野馬 康全
11 ㊦	茨木西	93/12/ 8	水	18:30	千里阪急ホテル	(06)6872-2211	567-0033	茨木市秋ヶ本町2-35	大阪北摂タバコ会館 1F	(072)623-2668	(072)622-1173	岩上 高幸	森 拓哉
12 R	池田	54/ 4/24	水	12:30	池田商工会議所2F	(072)752-3344	563-0025	池田市城南1-1-1	池田商工会議所 2階	(072)752-3355	(072)752-7800	林 功	林原 みどり
13 I	池田くれは	84/ 4/16	月	18:30	池田市民文化会館	(072)761-8811	563-0025	池田市城南1-1-1	池田商工会議所内	(072)753-5353	(072)751-9080	服部 潮承	奥山 裕治
14	門真	69/ 4/17	木	12:30	ホテル・アゴーラ大阪守口	(06)6994-1111	570-0038	守口市河原町10-5	ホテル・アゴーラ大阪守口	(06)6993-0107	(06)6993-0108	中塚 泰彦	吉田 賢典
15	交野	84/ 6/25	木	12:30	私都會館101号室	(072)893-3700	576-0052	交野市私部1-36-1	私都會館 306号室	(072)893-3700	(072)893-3800	吉信 勝	内山 恵一
16	香里園	95/ 4/29	水	12:30	北河内農業協同組合香里支店3階会議室	(072)834-1011	572-0084	豊屋川市香里南之町35-11	エム・ケイ香里園403号室	(072)803-8660	(072)803-8661	藤上 孝治	岩浅 義彦
17	くずは	74/ 5/30	水	12:30	榊葉/パブリックゴルフコース3F	(072)804-9037	573-1121	枚方市榊葉花園町14-2	榊葉/パブリックゴルフコース 3F	(072)804-9037	(072)804-9038	米田 勉	田中 商人
18	箕面	69/ 4/17	木	18:30	箕面観光ホテル	(072)723-5500	562-0006	箕面市温泉町1-1	箕面観光ホテル内	(072)724-2781	(072)724-1786	浦 取	山本 真雄
19	箕面千里中央	80/ 6/13	金	12:30	千里阪急ホテル	(06)6872-2211	560-0085	豊中市上新田2-4-53	カーサカガス111号	(06)6835-2300	(06)6835-2500	上野 弘之	植田 豊實
20 R	守口	61/ 3/20	水	12:30	ホテル・アゴーラ大阪守口	(06)6994-1111	570-0038	守口市河原町10-5	ホテル・アゴーラ大阪守口 5F	(06)6994-0010	(06)6994-0009	岡本 博雄	松本 茂
21 I	守口イブニング	00/11/ 2	木	18:30	ホテル・アゴーラ大阪守口	(06)6994-1111	570-0038	守口市河原町10-5	ホテル・アゴーラ大阪守口 5F	(06)6995-7440	(06)6995-7441	藤井 俊章	中道 孝治
22 R	寝屋川	69/ 4/18	金	12:30	ニューコマングーホテル大阪「おるる〜じゅ」	(072)823-7000	572-0836	寝屋川市北田町17-4	ニューコマングーホテル大阪 2F	(072)822-6622	(072)822-6555	川口 清	上野 友子
23 R I	大阪	22/11/17	金	12:15	リーガロイヤルホテル	(06)6448-1121	530-0005	大阪市北区中之島5-3-68	リーガロイヤルホテル418号室	(06)6441-7930	(06)6441-7720	鳥井 信吾	嘉納治郎右衛門
24	大阪水都	17/ 4/17	第1・3火	19:00	中央電気倶楽部	(06)6345-6351	579-8011	東大阪市東石切町2-2-25	㈱The Kansai Report 内	(072)988-1600	(072)988-1721	藤間 好太郎	南出 好永
25 R	大阪中央	84/ 1/26	木	12:30	ホテルグランヴィア大阪20F	(06)6344-1235	530-0001	大阪市北区梅田3-1-1	ホテルグランヴィア大阪21F	(06)6345-6881	(06)6345-6882	宅野 久夫	堀内 智子
26	大阪堂島	87/ 6/15	第1・3月	12:30	ANAクラウンプラザホテル大阪	(06)6347-1112	530-0004	大阪市北区堂島浜1-3-1	ANAクラウンプラザホテル大阪 2階	(06)6344-2008	(06)6344-2009	切原 毅	笹田 淳
27 R ㊦	大阪東	57/ 6/ 6	木	12:30	帝国ホテル大阪	(06)6881-1111	530-0042	大阪市北区天満橋1-8-50	帝国ホテル大阪アネックス 2F	(06)6357-5151	(06)6357-5252	辰野 久夫	横井 理
28	大阪イブニング	86/ 1/23	木	18:30	ホテルトラステイ大阪阿倍野	(06)6530-0011	543-0055	大阪市中央区西心斎橋1-8-5-12	朝日プラザ天王寺パサージュ 407号	(06)6776-7797	(06)6776-7798	林 育彦	長谷川 孝夫
29	大阪フレンド	99/ 6/ 3	水(月2回)	12:30	ホテル日航大阪	(06)6244-1111	542-0086	大阪市中央区西心斎橋1-5-1	心斎橋アーバンライフ 907号	(06)6253-3012	(06)6253-3013	金谷 和浩	岡 賢一
30	大阪東淀ちゃやまち	70/ 6/26	月	12:30	ホテル阪急インターナショナル	(06)6377-2100	530-0012	大阪市北区芝田2-1-3	梅仙堂ビル 3階	(06)6375-0088	(06)6375-0087	前田 要之助	磯田 郁子
31	大阪平野	75/ 2/20	木	12:30	ホテルモントレグラスミア大阪	(06)6645-7111	556-0017	大阪市港港区美町1-2-3	ホテルモントレグラスミア大阪 20階	(06)6630-1112	(06)6630-1113	福田 修	小南 賢二岩崎良子
32 R	大阪城南	69/ 5/30	金	12:30	シェラトン都ホテル大阪	(06)6773-1111	542-0012	大阪市中央区台町9-1-22	NK谷町ビル 407号	(06)6796-9898	(06)6796-9899	小林 正啓	金山 信利
33	大阪城東	73/ 4/27	金	12:30	ホテルニューオータニ大阪	(06)6941-1111	540-8578	大阪市中央区城見1-4-1	ホテルニューオータニ大阪 622号室	(06)6910-1220	(06)6910-1226	杉野 正史	細井 敦子
34	大阪柏原	70/ 6/ 1	火	12:30	アゼリア柏原 6F	(072)973-3655	582-0007	柏原市上市1-2-2	アゼリア柏原 5F	(072)973-3655	(072)973-2300	松田 琢志	高井 康伊
35	大阪北梅田	92/ 1/20	月	12:30	ウェスティンホテル大阪	(06)6440-1111	531-0076	大阪市北区大淀中1-1-20	ウェスティンホテル大阪内	(06)6454-0401	(06)6454-1614	岸本 健之亮	戸谷 太郎
36 R	大阪御堂筋本町	91/ 3/26	木	12:30	ホテル日航大阪32階「スカイテラス」	(06)6244-1111	542-0086	大阪市中央区西心斎橋1-10-4	エースビル 5階	(06)4256-3558	(06)4256-3559	松本 憲旺	武島 秀吉
37 ㊦	大阪中之島	92/10/29	木	12:30	ホテルニューオータニ大阪	(06)6941-1111	540-8578	大阪市中央区城見1-4-1	ホテルニューオータニ大阪 634号室	(06)6947-0800	(06)6947-0801	辻 一夫	巖下 勇治
38 R	大阪難波	76/ 8/ 5	木	12:30	スイスホテル南海大阪7階	(06)6646-1111	542-0076	大阪市中央区難波5-1-60	スイスホテル南海大阪 5階	(06)6632-3956	(06)6632-3957	西原 芳博	中川 静夫

NO. R1	クラブ名	創立年月日	例会曜日	例会時間	例会場	例会場TEL	郵便番号	事務所住所	事務所FAX	事務所TEL	事務所FAX	クラブ会長	クラブ幹事
39	大阪ネクスト	07/10/13	水	19:30	中央電気倶楽部会議室	(06)6345-6351	550-0015	大阪市西区南船場1-4-19 なんばスミソウビル6F	(06)6616-9498	(06)6626-9943	(06)6616-9498	大月 基弘	瀬岡 美江
40	大阪北	52/12/16	水	12:30	大阪新阪急ホテル 2階 [紫の間]	(06)6372-5101	530-0012	大阪市北区芝田1-1-35	(06)6375-0915	(06)6375-0905	(06)6375-0915	吉川 健之	森本 尚孝
41	大阪西北	69/ 5/27	火	12:30	ヒルトン大阪 4階 [真珠の間]	(06)6347-7111	530-0001	大阪市北区梅田1-3-1 300号	(06)6347-7109	(06)6347-7100	(06)6347-7109	妙中 茂樹	最上 次郎
42	大阪大手前	83/ 3/18	金	12:30	帝国ホテル大阪	(06)6881-1111	530-0042	大阪市北区天満橋1-8-50	(06)6357-8907	(06)6357-8917	(06)6357-8907	多田 秀観	小林 アツ子
43	大阪大淀	73/ 2/22	木	12:30	ザ・リッツ・カールトン大阪	(06)6343-7000	530-0001	大阪市北区梅田2-5-4	(06)6341-3812	(06)6341-3811	(06)6341-3812	白野 孝明	片桐 真吾
44	大阪リバーサイド	80/ 4/10	木	12:30	中之島センタービル 31階	(06)6445-1977	530-6691	大阪市北区中之島6-2-27	(06)6445-0906	(06)6445-0654	(06)6445-0906	徳上 洋之	南出 謙一
45	大阪咲洲	95/10/11	水	12:30	ハイアットリージェンシー大阪	(06)6612-1234	559-0034	大阪市住之江区南港北1-13-11	(06)6613-5633	(06)6613-5633	(06)6613-5665	石田 元裕	高松 伸伍
46	大阪船場	88/ 5/23	月	12:30	ホテル日航大阪 32階	(06)6244-1111	542-0086	大阪市中央区西心斎橋1-7-3	(06)6244-1010	(06)6244-1008	(06)6244-1010	宮原 彰	岩崎 寿英
47	大阪心斎橋	70/11/10	金	12:30	ホテル日航大阪 32階	(06)6244-1111	542-0086	大阪市中央区西心斎橋1-7-3	(06)6244-0932	(06)6245-4950	(06)6244-0932	牧野 浩之	近藤 佑介
48	大阪城北	77/ 6/29	水	12:30	ホテルニューオータニ大阪	(06)6941-1111	540-8578	大阪市中央区城見1-4-1	(06)6943-8201	(06)6943-8200	(06)6943-8201	木野 稔	岩田 潤
49	大阪そなざき	94/ 3/ 2	水	12:30	ヒルトン大阪	(06)6347-7111	530-0047	大阪市北区西天満4-15-18	(06)6311-5757	(06)6311-5757	(06)6311-5758	関 洋輔	石井 正人
50	R1 大阪南	52/12/16	火	12:30	スイスホテル南海大阪 8階 [浪華の間]	(06)6646-1111	556-0011	大阪市浪速区難波中1-12-5	(06)6647-6236	(06)6647-6236	(06)6647-6237	天野 直樹	伊藤 勝彦
51	大阪東南	85/11/26	火	12:30	ホテルニューオータニ大阪	(06)6941-1111	540-8578	大阪市中央区城見1-4-1	(06)6910-2420	(06)6910-2420	(06)6910-2422	北村 佳久	松崎 達郎
52	R 大阪西南	69/ 5/21	水	12:30	リーガロイヤルホテル	(06)6448-1121	530-0005	大阪市北区中之島5-3-68	(06)6443-1441	(06)6443-2819	(06)6443-1441	豊田 勝	古澤 みちよ
53	R 大阪天満橋	67/11/ 4	木	12:30	ヒルトン大阪	(06)6347-7111	530-0001	大阪市北区梅田1-3-1-1100号	(06)6344-0126	(06)6344-0120	(06)6344-0126	寺川 晃一	平尾 彰彦
54	I 大阪天王寺	69/ 6/10	火	12:30	郡シテイ大阪天王寺	(06)6628-3200	543-0055	大阪市天王寺区悲田院町8-11	(06)6779-7956	(06)6772-5816	(06)6779-7956	西埜 毅	羽賀 順一
55	R1 大阪帝塚山	61/ 2/14	水	12:30	郡シテイ大阪天王寺	(06)6628-3200	543-0076	大阪市天王寺区下寺町1-3-45	(06)7635-7423	(080)5765-0450	(06)7635-7423	渡邊 純一	岡田 茂樹
56	大阪鶴見	84/ 7/10	火	12:30	ホテルモントレ ラ・スール大阪 15階	(06)6944-7111	540-0001	大阪市中央区城見2-2-22	(06)6937-8011	(06)6937-8171	(06)6937-8011	鳥居 和久	須田 幸史朗
57	R 大阪梅田	77/ 6/29	火	12:30	ザ・リッツ・カールトン大阪 4階 [ラスルーム]	(06)6343-7000	530-0001	大阪市北区芝田1-1-35	(06)6343-7792	(06)6343-7792	(06)6343-7793	金延 宏明	橋本 一範
58	大阪梅田東	88/ 5/20	金	12:30	新阪急ホテル 2階	(06)6372-5101	530-0012	大阪市北区芝田1-1-35	(06)6375-3522	(06)6375-3522	(06)6375-3523	青嶋 義晴	石田 稔之
59	R 大阪ユニバーサルシティ	01/ 3/27	金	12:30	ANAクラウンプラザホテル大阪	(06)6347-1112	530-0004	大阪市北区堂島浜1-3-1	(06)4799-1581	(06)4799-1581	(06)4799-1582	中井 周治	皆川 祐一
60	大阪アーバン	11/12/ 8	水	7:30	ホテルグランヴィア大阪 20階	(06)6344-1235	540-0037	大阪市中央区内平野町2-3-14-1202	(06)6910-7370	(06)6910-7370	(06)6910-7371	山田 美美江	松永 明
61	大阪うつぼ	81/ 4/17	火	18:00	ホテルモントレ大阪	(06)6458-7111	550-0004	大阪市西区柳本町2-9-11	(06)6445-1000	(06)6445-1000	(06)6445-1028	前田 健司	西村 純一郎
62	R 大阪西	57/ 6/ 4	月	12:30	ヒルトン大阪	(06)6347-7111	530-0001	大阪市北区梅田1-1-3	(06)6348-8436	(06)6348-8436	(06)6347-4556	上田 茂久	寺田 幸司
63	R 大阪淀川	61/ 1/14	金	12:30	ホテルグランヴィア大阪 20階	(06)6344-1235	530-0001	大阪市北区梅田1-1-3	(06)6456-2100	(06)6348-8437	(06)6456-2100	今城 賢	立岡 幸子
64	千里	73/ 6/12	火	12:30	千里阪急ホテル	(06)6872-2211	560-0082	豊中市新千里東町2-1-D-1	(06)6833-7557	(06)6833-7891	(06)6833-7557	福本 卓司	粉川 雅至
65	千里メイプル	98/ 6/13	木	18:30	ル・ジャルダン	(06)6386-2764	564-0054	吹田市芳野町13-14	(06)6310-6210	(06)6310-6210	(06)6310-6266	水島 洋	山本 友亮
66	摂津	70/ 9/26	金	12:30	千里阪急ホテル	(06)6872-2211	566-0001	摂津市千里7-9-31	(06)6330-2267	(06)6330-2267	(06)6330-2267	中井 哲男	酒井 弘雄
67	R 新大阪	85/ 5/ 8	水	12:30	新大阪ワシントンホテルプラザ 2階	(06)6303-8111	532-0011	大阪市淀川区西中島5-5-15	(06)6301-2525	(06)6305-1010	(06)6301-2525	田中 宏	有田 和哉
68	R 吹田	58/12/18	木	12:30	サニーストンホテル	(06)6386-0001	564-0052	吹田市広芝町10-3	(06)6388-5801	(06)6388-0266	(06)6388-5801	河内 幸枝	井上 大輔
69	R 吹田江坂	90/ 2/27	火	12:30	新大阪江坂東急REIホテル 3階	(06)6338-0109	564-0063	吹田市江坂町1-23-101	(06)6821-0222	(06)6821-0222	(06)6821-0206	北村 雅計	内田 潤
70	吹田西	80/ 6/12	月	18:00	新大阪江坂東急REIホテル 3階	(06)6338-0109	564-0051	吹田市豊津町9-40	(06)6338-0832	(06)6338-0832	(06)6338-0020	秋本 日出夫	木下 基司
71	I 高槻	54/ 6/15	水	12:30	高槻阪急 6階 多目的ホール	(072)684-5379	569-1116	高槻市白梅町4-1	(072)683-1158	(072)683-1158	(072)683-1174	羽根田 茂子	河合 一人
72	高槻東	73/ 3/ 1	第1-2-3金	12:30	高槻阪急 6階 多目的ホール	(072)684-5379	569-1116	高槻市白梅町4-1	(072)669-7200	(072)669-7200	(072)669-7264	寺本 佳弘	山西 隆祐
73	高槻西	89/ 6/15	木	18:30	高槻阪急 6階 多目的ホール	(072)684-5379	569-0803	高槻市高槻町9-21	(072)683-0015	(072)683-0015	(072)683-1171	三好 誠	中川 雄大
74	豊中	59/ 6/16	火	12:30	ホテルアイポリー	(06)6849-1111	560-0021	豊中市本町3-1-16	(06)6857-1551	(06)6857-1551	(06)6857-0011	森本博明	小川 佳伸
75	豊中千里	86/ 2/ 5	水	12:30	千里阪急ホテル	(06)6872-2211	561-0872	豊中市寺内2-4-1	(06)6866-2800	(06)6866-2800	(06)6866-5000	小西 康仁	片瀬 博司
76	豊中南	69/ 6/ 5	木	12:30	ホテルアイポリー	(06)6849-1111	560-0021	豊中市本町3-1-16	(06)6841-6996	(06)6841-6996	(06)6852-2500	西野 修	西原 英樹
77	R1 八尾	61/ 3/28	水	12:30	八尾商工会議所	(072)991-2129	581-0006	八尾市清水町1-1-6	(072)924-0010	(072)991-2129	(072)924-0010	田中 康正	新宮 一誓
78	八尾中央	82/12/ 7	火	18:30	ベルドミール桜ヶ丘 203号室	(072)992-1110	581-0869	八尾市桜ヶ丘1-88	(072)924-0050	(072)992-1110	(072)924-0050	山本 与志弥	藤本 良顕
79	八尾東	73/ 2/23	金	12:30	大黒殿 2階 福の間	(072)991-1834	581-0802	八尾市北本町2-14-24	(072)997-2620	(072)997-0626	(072)997-2620	高橋 広一	高岡 正和

I = インターアクトクラブの掲掲ロータリークラブ、① = インターアクトクラブの共同掲掲ロータリークラブ、R = ローターアクトクラブの掲掲ロータリークラブ、② = ローターアクトクラブの共同掲掲ロータリークラブ

各クラブ創立日・認証日一覧表

クラブ名	創立年月日	認証日	周年	入会金	年会費	ビザフィー	備考
大東	1967年12月26日	1968年 1月24日		¥150,000	¥264,000	¥3,000	
大東中央	1996年 3月14日	1996年 4月16日		¥10,000	¥240,000	¥3,000	
東大阪	1957年 6月 4日	1957年 6月17日	65	¥120,000	¥320,000	¥4,500	第1週は¥3,000
東大阪東	1965年 3月 4日	1965年 4月28日		¥0	¥280,000	¥3,000	
東大阪西	1985年 3月18日	1985年 3月29日		¥100,000	¥315,000	¥4,500	
東大阪中央	1972年 2月20日	1972年 3月 3日	50	¥0	¥300,000	¥4,500	軽食日は¥3,000
東大阪みどり	1998年 9月24日	1998年10月28日		¥100,000	¥320,000	¥3,000	
枚方	1961年 2月28日	1961年 4月 3日		¥200,000	¥250,000	¥3,000	
茨木	1959年12月23日	1960年 2月 9日		¥100,000	¥260,000	¥3,000	
茨木東	1974年 2月14日	1974年 3月 8日		¥100,000	¥260,000	¥3,000	
茨木西	1993年12月 8日	1993年12月21日		¥0	¥290,000	¥4,000	
池田	1954年 4月24日	1954年 5月 4日		¥150,000	¥300,000	¥3,000	
池田くれは	1984年 4月16日	1984年 4月24日		¥0	¥160,000	¥3,500	
門真	1969年 4月17日	1969年 6月13日		¥100,000	¥300,000	¥3,500	軽食日は¥2,500
交野	1984年 6月25日	1984年 6月28日		¥50,000	¥200,000	¥2,000	
香里園	1995年 4月29日	1995年 5月31日		¥30,000	¥250,000	¥2,500	
くずは	1974年 5月30日	1974年 6月25日		¥0	¥280,000	¥3,000	月1回 100万ドルランチ ¥1,500
箕面	1969年 4月17日	1969年 5月 9日		¥100,000	¥300,000	¥3,500	
箕面千里中央	1980年 6月13日	1980年 6月13日		¥0	¥336,000	¥4,000	
守口	1961年 3月20日	1961年 4月24日		¥100,000	¥300,000	¥3,000	
守口イブニング	2000年11月 2日	2000年11月22日		¥100,000	¥300,000	¥3,000	
寝屋川	1969年 4月18日	1969年 4月25日		¥100,000	¥290,000	¥3,000	
大阪	1922年11月17日	1923年 2月10日		¥100,000	¥320,000	¥4,800	入会協力金 ¥100,000
大阪水都	2017年 4月17日	2017年 4月24日		¥30,000	¥90,000	¥2,000	お茶・お菓子
大阪中央	1984年 1月26日	1984年 2月 6日		¥250,000	¥300,000	¥4,000	第2・4週は¥3,000
大阪堂島	1987年 6月15日	1987年 6月29日	35	¥100,000	¥260,000	¥5,000	
大阪東	1957年 6月 6日	1957年 6月17日	65	¥100,000	¥280,000	¥4,900	最終週は¥4,700
大阪イブニング	1986年 1月23日	1986年 2月17日		¥150,000	¥344,000	¥3,000	
大阪フレンド	1999年 6月 3日	1999年 6月23日		¥50,000	¥300,000	¥4,600	
大阪東淀ちややまち	1970年 6月26日	2009年 5月18日		¥200,000	¥380,000	¥4,600	軽食日は¥3,500
大阪平野	1975年 2月20日	1975年 3月29日		¥200,000	¥340,000	¥4,500	最終週は¥2,800
大阪城南	1969年 5月30日	1969年 6月13日		¥100,000	¥340,000	¥4,500	軽食は¥3,000
大阪城東	1973年 4月27日	1973年 6月 7日		¥150,000	¥340,000	¥5,000	
大阪柏原	1970年 6月 1日	1970年 6月17日		¥50,000	¥280,000	¥3,000	55歳未満 入会金 ¥ 30,000 年会費 ¥160,000
大阪北梅田	1992年 1月20日	1992年 2月17日	30	¥100,000	¥300,000	¥4,700	軽食日は¥3,200
大阪御堂筋本町	1991年 3月26日	2012年11月21日		¥100,000	¥300,000	¥5,000	第1例会日は フレンドリーミール¥3,800
大阪中之島	1992年10月29日	1992年11月20日		¥100,000	¥300,000	¥5,000	
大阪難波	1976年 8月 5日	1976年 8月27日		¥100,000	¥330,000	¥4,500	最終例会日は¥2,700
大阪ネクスト	2007年10月13日	2007年11月 7日		¥10,000	¥70,000	¥1,000	食食用意なし
大阪北	1952年12月16日	1953年 1月16日		¥150,000	¥300,000	¥4,300	

クラブ名	創立年月日	認証日	周年	入会金	年会費	ビザ-フィー	備考
大阪西北	1969年5月27日	1969年6月13日		¥200,000	¥320,000	¥5,000	第3例会日は¥3,800
大阪大手前	1983年3月18日	1983年4月6日		¥200,000	¥360,000	¥4,900	軽食日は¥4,200
大阪大淀	1973年2月22日	1973年3月20日		¥20,000	¥330,000	¥5,000	軽食日は¥3,500
大阪リバーサイド	1980年4月10日	1980年4月29日		¥100,000	¥300,000	¥3,000	
大阪咲洲	1995年10月11日	1995年10月31日		¥100,000	¥300,000	¥4,000	
大阪船場	1988年5月23日	1988年6月3日		¥150,000	¥320,000	¥5,000	軽食日は¥3,800
大阪心斎橋	1970年11月10日	1970年11月19日		¥150,000	¥300,000	¥5,000	軽食日は¥3,800
大阪城北	1977年6月29日	1977年6月20日	45	¥200,000	¥280,000	¥5,000	
大阪そねざき	1994年3月2日	1994年3月16日		¥0	¥320,000	¥4,800	年会費変更を検討中(値下げ)
大阪南	1952年12月16日	1953年1月16日		¥150,000	¥300,000	¥4,500	
大阪東南	1985年11月26日	1985年12月10日		¥150,000	¥120,000	¥5,000	
大阪西南	1969年5月21日	1969年6月9日		¥150,000	¥280,000	¥4,800	
大阪天満橋	1967年11月4日	1967年12月21日		¥100,000	¥300,000	¥5,000	月1回は¥3,800
大阪天王寺	1969年6月10日	1969年6月21日		¥0	¥320,000	¥4,500	軽食日は¥2,500
大阪帝塚山	1961年2月14日	2011年5月20日		¥100,000	¥300,000	¥4,500	軽食日は¥2,800
大阪鶴見	1984年7月10日	1984年8月6日		¥0	¥300,000	¥4,000	軽食日は¥3,000
大阪梅田	1977年6月29日	1977年7月30日	45	¥0	¥320,000	¥5,000	軽食日は¥3,500
大阪梅田東	1988年5月20日	1988年6月1日		¥200,000	¥300,000	¥4,000	
大阪ユニバーサルシティ	2001年3月27日	2001年5月2日		¥200,000	¥240,000	¥5,000	軽食日は¥3,400
大阪アーバン	2011年12月8日	2011年12月27日	10	¥80,000	¥180,000	¥2,500	年会費に食事代を含む
大阪うつぼ	1981年4月17日	1981年4月28日		¥100,000	¥364,000	¥4,500	年会費に会食費含む
大阪西	1957年6月4日	1957年6月17日	65	¥150,000	¥300,000	¥5,000	毎月最終例会は¥3,900
大阪淀川	1961年1月14日	1961年3月28日		¥200,000	¥300,000	¥4,000	
千里	1973年6月12日	1973年6月28日		¥0	¥300,000	¥4,500	
千里メイプル	1998年6月13日	1998年6月24日		¥80,000	¥300,000	¥3,500	
摂津	1970年9月26日	1970年10月9日		¥100,000	¥270,000	¥4,000	
新大阪	1985年5月8日	1985年5月17日		¥0	¥330,000	¥4,000	第3週は軽食¥3,000
吹田	1958年12月18日	1959年4月15日		¥100,000	¥240,000	¥3,000	最終週は軽食¥1,500
吹田江坂	1990年2月27日	1990年3月15日		¥200,000	¥320,000	¥4,000	
吹田西	1980年6月12日	1980年6月13日		¥200,000	¥300,000	¥4,000	
高槻	1954年6月15日	1954年7月6日		¥120,000	¥260,000	¥3,000	
高槻東	1973年3月1日	1973年4月19日		¥100,000	¥260,000	¥3,000	月1回は¥2,000
高槻西	1989年6月15日	1989年6月27日		¥60,000	¥280,000	¥3,000	
豊中	1959年6月16日	1959年6月27日		¥100,000	¥300,000	¥3,000	
豊中千里	1986年2月5日	1986年2月20日		¥100,000	¥320,000	¥4,000	
豊中南	1969年6月5日	1969年6月13日		¥30,000	¥240,000	¥3,000	
八尾	1961年3月28日	1961年5月3日		¥100,000	¥274,000	¥3,000	
八尾中央	1982年12月7日	1982年12月15日		¥100,000	¥180,000	¥1,500	年に数回、移動例会あり
八尾東	1973年2月23日	1973年5月2日		¥0	¥270,000	¥2,000	例会日 原則として第1、2、4金曜日の月3回開催(月によって変更あり)

各ロータリークラブ ホームページ・E-mailアドレス

クラブ名	ホームページ	E-mail
大東	http://www.daito-rc.org/	office@daito-rc.org
大東中央	http://www.dcrc31477.com/	dc-rc@eagle.ocn.ne.jp
東大阪	http://www.higashiosaka-rc.jp/	rcmail@higashiosaka-rc.jp
東大阪東	http://www.higashiosaka-eastrc.jp/	higashiohrc@air.ocn.ne.jp
東大阪西	※HPアドレスなし	rc-jimukyoku@tsugite.com
東大阪中央	http://higashiosaka-central-rc.com/	jahcrc@gmail.com
東大阪みどり	https://www.midori-rc.com/	midori-rc@george24.com
枚方	https://www.hirakata-rc.jp	office@hirakata-rc.jp
茨木	http://www.ibaraki-rc.com	jimukyoku@ibaraki-rc.com
茨木東	http://ibaraki-east-rc.org/	ierotary@beach.ocn.ne.jp
茨木西	http://ibaraki-west-rc.com	ibanisi@theia.ocn.ne.jp
池田	http://www.ikedarc.com/	ikedarc@amber.plala.or.jp
池田くれは	http://www.ikedakureha.jp	ikedakureha@gamma.ocn.ne.jp
門真	http://kadoma-rc.com	office-kadoma@silk.plala.or.jp
交野	http://katanorc.sakura.ne.jp	katanorc@oak.ocn.ne.jp
香里園	http://korien-rc.org	korien-rc@aria.ocn.ne.jp
くずは	http://www.kuzuha-rc.jp	info@kuzuha-rc.jp
箕面	http://mino-orc.net	mino-orc@abeam.ocn.ne.jp
箕面千里中央	http://msc-rc.com/	mc-rc@citrus.ocn.ne.jp
守口	http://www.moriguchi-rc.net	info@moriguchi-rc.jp
守口イブニング	http://www7b.biglobe.ne.jp/~m-eveningrc/	m-evening@msj.biglobe.ne.jp
寝屋川	https://neyagawa-rc.net/	jimukyoku@neyagawa-rc.net
大阪	http://www.osaka-rc.org	secretariat@osaka-rc.org
大阪水都	http://suitoarc.blog.jp	osaka_suitoarc@yahoo.co.jp
大阪中央	http://www.osaka-central-rc.org/	osaka-central-rc@nifty.com
大阪堂島	https://www.osakadojima-rc.com/	dojimarc@gmail.com
大阪東	http://www.osaka-east-rc.org	osaestrc@silver.ocn.ne.jp
大阪イブニング	http://www.osaka-evening.com/	evening@theia.ocn.ne.jp
大阪フレンド	http://ofrc.info	osakafriend-rc@soleil.ocn.ne.jp
大阪東淀ちゃやまち	※HPアドレスなし	h-yodo-chaya-m.rc@shore.ocn.ne.jp
大阪平野	http://www.hiranorc.com/	hiranorc@lily.ocn.ne.jp
大阪城南	https://osakajonan-rc.org/	johnan25@crocus.ocn.ne.jp
大阪城東	http://www.osaka-jrc.org	jrc@almond.ocn.ne.jp
大阪柏原	http://kashiwara-rotary.main.jp/index.html	okrc@pearl.ocn.ne.jp
大阪北梅田	http://www.kita-umeda2660rc.org/	info@kita-umeda2660rc.jp
大阪御堂筋本町	https://omh-rc.jp	office@omh-rc.jp
大阪中之島	http://www.osaka-nakanoshima-rc.org/	nakanoshima@ace.odn.ne.jp
大阪難波	http://osaka-namba-rc.org	osaka-namba@poem.ocn.ne.jp
大阪ネクスト	http://osaka-next.net	osaka.next@gmail.com
大阪北	https://www.osaka-north-rc.org	osakanorth@osaka-north-rc.org
大阪西北	http://osknwrc.jp/	osk1nwrc@pearl.ocn.ne.jp

クラブ名	ホームページ	E-mail
大阪大手前	http://www.otemae-rotary.com	info@otemae-rotary.com
大阪大淀	http://osaka-oyodo-rc.com/	oyodo-rc@h7.dion.ne.jp
大阪リバーサイド	http://osriver-rc.com	osrvsdrclily.ocn.ne.jp
大阪咲洲	http://sakishimarc.web.fc2.com/	sakishima-rc@extra.ocn.ne.jp
大阪船場	http://sembarotary.club/	semba@cocoa.ocn.ne.jp
大阪心斎橋	http://www.shinsaibashirc.jp/	s-rotary@galaxy.ocn.ne.jp
大阪城北	http://www.osaka-shirokita-rc.jp/	shirokita@s5.dion.ne.jp
大阪そねざき	http://www.osakasonezaki-rc.jp	jimukyoku@osakasonezaki-rc.jp
大阪南	https://osaka-south-rc.com/	osaka-south@alpha.ocn.ne.jp
大阪東南	http://osaka-southeast-rc.org/	osktounanrc@gmail.com
大阪西南	https://osaka-southwest-rc.org/	jimukyoku@osaka-southwest-rc.org
大阪天満橋	http://temmabashi-rc.com	temma-rc@temmabashi-rc.com
大阪天王寺	http://www.tennojirc.jp/	trc@tennojirc.jp
大阪帝塚山	http://osaka-tezukayama-rc.cocolog-nifty.com	osaka.tezukayama.r.c@gmail.com
大阪鶴見	http://rc-osaka-tsurumi.jp/	rcosatrm@cf.mbn.or.jp
大阪梅田	http://osaka-umeda-rc.sakura.ne.jp/	umeda-rc@ace.ocn.ne.jp
大阪梅田東	http://www.umeda-e.jp	mail@umeda-e.jp
大阪ユニバーサルシティ	http://www.osaka-ucrc.org	ucrc@osaka-ucrc.org
大阪アーバン	http://www.ou-rc.com/index.html	club@ou-rc.com
大阪うつぼ	http://www.osa-utsuborc.com/	office@osa-utsuborc.com
大阪西	http://www.osaka-westrc.org	office@osakawestrc.org
大阪淀川	http://osaka-yodogawa-rc.jp	office@osaka-yodogawa-rc.jp
千里	http://e07rky07.ec-net.jp/	senri-rc@giga.ocn.ne.jp
千里メイプル	http://senrimaplerc.org	jimukyoku@senrimaplerc.org
摂津	http://www.settsu-rc.gr.jp	info@settsu-rc.gr.jp
新大阪	http://www.shin-osakarc.jp	shin-osaka.rc@blue.plala.or.jp
吹田	http://www.suitorc.jp/	suitorotary@sutv.zaq.ne.jp
吹田江坂	http://suitaesaka-rc.net/	esaka-rc@lake.ocn.ne.jp
吹田西	http://www.suita-west-rc.org	src@jasmine.ocn.ne.jp
高槻	http://www.takatsukirc.org/	takatsuki.rc@bird.ocn.ne.jp
高槻東	http://www.takatsukieast-rc.org	jimu@takatsukieast-rc.org
高槻西	https://takatsuki-west-rotary-club.jimdosite.com	aef02524@nifty.com
豊中	http://www.sun-inet.or.jp/~jtrc2660/	jtrc2660@sun-inet.or.jp
豊中千里	http://toyonakasenri-rc.main.jp/	toyonakasenri-rc@etude.ocn.ne.jp
豊中南	http://toyonaka-src.com/	tsrc@mail.infomart.or.jp
八尾	http://www.yaorc.com/	info@yaorc.com
八尾中央	http://yaocentrc.sakura.ne.jp/	yaocentrc@pearl.ocn.ne.jp
八尾東	http://yaohigashi.org/	yaohigashi@japan.email.ne.jp

RI世界本部ホームページ <http://www.rotary.org/>

ロータリーの友ウェブホームページ (日本語によるロータリーの公式ウェブサイト) <http://www.rotary.or.jp/>

2021-22年度 ガバナー公式訪問日程

日	2021年 7月	8月	9月	10月	11月	12月	2022年 6月			
1	木	日	水	香里園	金	月	水	大阪帝塚山	水	
2	金	月	木	大阪中之島 箕面★	土	火	木	千里	木	
3	土	火	金	大阪梅田東	日	水	金		金	
4	日	水	土	大阪咲洲	月	木	土	大阪リバーサイド	土	
5	月	木	日	大阪天満橋	火	金	日	八尾東	日	
6	火	金	月		水	土	月	大阪フレンド	月	
7	水	土	火	大阪天王寺	木	日	火	大阪難波 大阪平野大阪イアニング★	火	
8	木	日	水	大阪北 大阪ネクスト●	金	月	水	大阪淀川	水	
9	金	月	木	大阪中央	土	火	木	大阪大淀 大阪梅田	木	
10	土	火	金	大阪ユニバーサルシティ	日	水	金	大阪そねざき	金	
11	日	水	土		月	木	土	豊中南	土	
12	月	木	日		火	金	日	吹田江坂 寝屋川	日	
13	火	金	月	大阪船場 吹田西■	水	土	月	八尾 茨木西★	月	
14	水	土	火	大阪東南 大阪城南	木	日	火	茨木東	火	
15	木	日	水	大阪アーバン くずは◆	金	月	水	東大阪中央 東大阪西★	水	
16	金	月	木	東大阪東 高槻西★	土	火	木	枚方	木	
17	土	火	金	大阪心斎橋	日	水	金	池田	金	大阪▲
18	日	水	土	新大阪	月	木	土	大阪堂島 交野	土	
19	月	木	日	守口オープニング★	火	金	日	大阪柏原	日	
20	火	金	月	大阪大手前	水	土	月	高槻	月	
21	水	土	火	大阪水都▼	木	日	火	大阪御堂筋本町 千里メイプル★	火	
22	木	日	水	豊中千里	金	月	水	高槻東	水	
23	金	月	木		土	火	木		木	
24	土	火	金	大阪西北 大阪うつば■	日	水	金	守口	金	
25	日	水	土	大阪西南	月	木	土	池田くれは★	土	
26	月	木	日	門真	火	金	日	大東 八尾中央★	日	
27	火	金	月	大阪城東	水	土	月	大東中央	月	
28	水	土	火		木	日	火	吹田 東大阪みどり★	火	
29	木	日	水		金	月	水	箕面千里中央	水	
30	金	月	木	大阪北梅田	土	火	木	豊中	木	
31	土	火	水	大阪鶴見	日	月	金		金	

●7:30～ ▲12:15～ ◆12:30～ ■18:00～ ★18:30～ ▼19:00～ ●19:30～

大阪市立大学学生を対象とした 新型コロナウイルス感染症からの学生救済事業 ～衛生用品寄贈～

東大阪西ロータリークラブ 常任事務局長 柳山 稔

この度、地区補助金臨時費を利用した事業として、大阪市立大学新型コロナウイルス感染症により生活困窮にある学生を対象として、衛生用品寄贈事業を実施致しましたので以下ご報告申し上げます。

例会もままならぬ日々の中、ロータリアンとして、クラブとして、切迫しているコロナ渦に対し些少でもいい、私たち自身も苦しいとはいえ、何か良いことをするべきではないのか？クラブ内にそんな声が出始める中、各種報道にて食を優先する為に、生活・衛生用品すらその購入を差し控えながら必死に日々を過ごす大学生の姿を知りました。

今回偶然にも立野純三パストガバナーのお引き合わせにより、大阪市立大学とのご縁を頂戴し、聞けば昨夏コロナ渦の影響により生活困窮状態にあり生活救援資金を他に先駆け支給することを決定され、該当すべき学生が約1,700名。全校生徒の2割に相当する学生が困窮状態とみられる結果であったとのこと。

何を寄贈するべきなのか？事前協議にて大学からの回答は「ハンドソープ」「除菌スプレー」「マウスウォッシュ」「除菌シート」「マスク」「生理用品」…とのこと。当たり前が当たり前でなくなっている現状を目の当たりにし、調整の結果、必要とされた衛生用品、6種4,500個超、総額約170万円分をこの度寄贈致しました。

2021年6月22日12時30分より大阪市立大学・高原記念館にて。コロナ禍を考慮してその参加人数を最小限とし、当クラブ金城奉逸会長、藤原史嗣幹事、そして立野純三パストガバナー、村橋義晃地区ロータリー財団委員長、大阪市立大学からは荒井哲男学長、櫻木弘之副学長ご臨席の下、寄贈式典を開催しました。

更には大学側にてこの寄贈、そして配布のご案内を学生たちへと事前周知して頂いたこともあり、通学すべき日でないにも関わらず式典前にはすでに100名程の学生が集まり、式典終了時点では会場に入りきれない程の学生達が集まっていました。式典後、即時配布も始まり、列をなして受け取る学生さんに対して、当クラブ金城会長が式典ご挨拶の中で申し上げた言葉を彼ら彼女らに私たちは心の中でエールとして贈りながら会場を後にしました。

希望を決してあきらめず、今を頑張ってください。

DDF(地区財団活動資金)という皆様のご浄財を通じて些少なから生活困窮大学生へと衛生用品を寄贈することができました。どうぞこの事業報告を通じて、まだまだ支援を必要としている現状、そしてまたこれに続く支援の輪が広がることを切に願います。今回この事業に携わらせていただきましたことに感謝申し上げます、事業報告に代えさせていただきます。

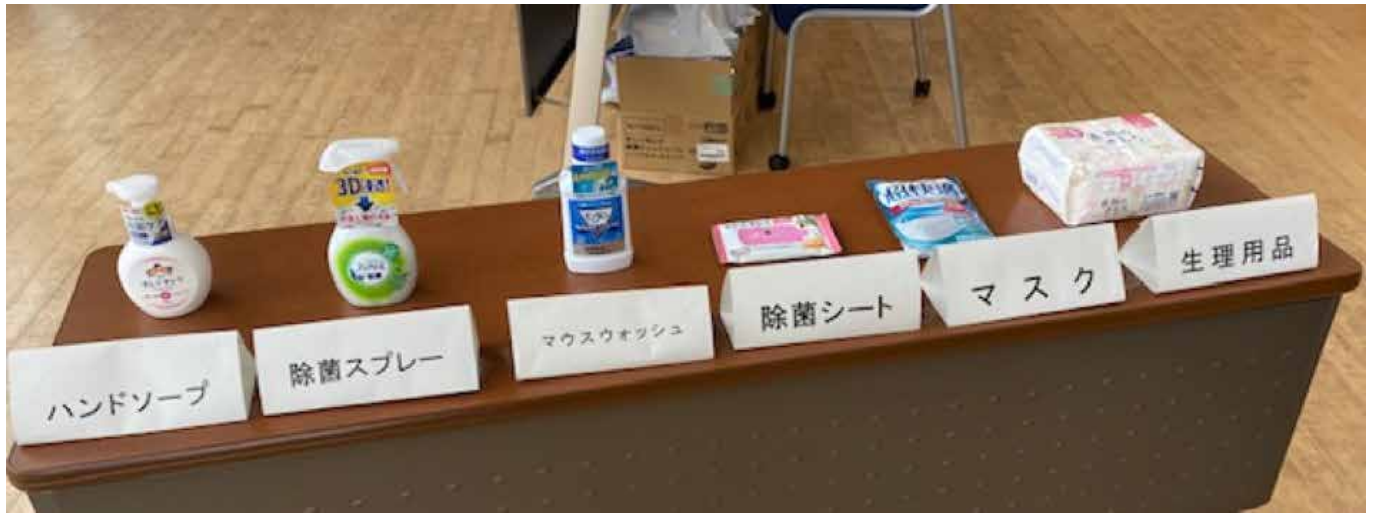

寄贈物品



配布する様子(会場内)



配布する様子(会場外)

RID2660 地区国際奉仕委員会 NEWS LETTER

2020-21 年度 第6号



ロータリーは機会の扉を開く

ご挨拶

2020-21 年度 地区国際奉仕委員会
委員 中根 三恵子



2022 年 国際大会
ヒューストン

2022 年 6 月 4 日～8 日

大会会場
ジョージ R. ブラウン・コンベン
ションセンター (GRB)

ヒューストン国際大会にバーチャル
で出席する方法については近日中に
My Rotary に情報が公開されます。

<2021 年国際大会 録画視聴>

2021 年バーチャル国際大会に
登録されている方は、分科会を
含む大会プログラムの録画を
オンデマンドでご視聴いただけ
ます。オンデマンドで行事や
プログラムコンテンツにアクセス
するための登録は、
2021 年 6 月 16 日まで

平素は地区国際奉仕委員会の活動にご理解を賜り誠にありがとうございます。このニュースレター発行の 6 月末には緊急事態宣言も解除され、平和な世の中に戻りつつあることを願いながら編集作業を開始しています。皆様の国際奉仕事業がどうかコロナ禍に遮断されることなく、更なる発展を遂げられますよう心からお祈り申し上げます。

さてこの度は、2660 地区国際奉仕委員会より 2020-21 年度の最終号となります第 6 号 NEWS LETTER をご案内致します。

今回は非常に活発な国際奉仕活動を展開されている大阪西南ロータリークラブの Y P E 事業をご紹介します。YPE とは、Young Professional Exchange の略で、簡単に言えば、二国間で相互に若手の研修生を送り出し、互いに他国の文化や価値観、ビジネススタイル等を学ぶための活動を言います。

大阪西南ロータリークラブは、多数の海外クラブと姉妹提携されており、同一年度中に、フィリピン「ターラック RC」と協調したトイレブロック寄贈事業、韓国の友好クラブ「セハンヤン RC」との姉妹クラブ締結、ハワイ「アラモアナ RC」、シンガポール「イースト RC」への交流訪問等、これだけでも目が回りそうな数々の国際奉仕活動をされながら、この度、シアトルの「イサクワ RC」と職業研修生の交換という新たな事業に挑戦されました。

この新規事業について、大阪西南 RC の瓦谷勝国際奉仕委員長始め、豊田勝会長エレクト、森田剛史幹事（いずれも役職は 2020-21 年度時点）に熱く語って頂きました。その素晴らしい企画力、行動力をこのニュースレターを通じてお伝えし、皆さまの今後の国際奉仕活動の一助になれば幸いと存じます。



(左から森田会員、瓦谷会員、豊田会員)

〔活動目的〕

異文化、異なる価値観、異なるビジネススタイル等、自国との違いを受け入れ、相互理解を深め、グローバルな視野と経験を持つ次世代のロータリアンを育成すること。

〔事業予算〕

1,278,892 円

(地区補助金 556,848 円 / クラブ拠出金 722,044 円)

大阪西南ロータリークラブ

<例会場>

リーガロイヤルホテル大阪
 大阪市北区中之島 5-3-68
 TEL : 06-6448-1121
 ビジターフィー : 4,800 円



<例会日時>

毎週木曜日 12 : 30 ~ 13 : 30
 会員数 102 名
 (2021 年 6 月 1 日現在)

〔活動内容〕

2019 年 9/21 ~ 9/28 日本よりシアトルへ研修生 4 名を送り出しました。4 名の研修生は、ロータリアンの家庭にホームステイさせて頂き、異国における一般家庭の日常生活を体験します。今回は Amazon や Google、ボーイングといった世界的有名企業から地元のビール工場や医療機器メーカー等、多岐の業種にわたる大小合わせて計 8 社を訪問しました。訪問企業では、同年代の社員やインド系・中国系の人材とも話す機会を設けて頂き、その多様性に大きな刺激を受け視野を広げました。また企業だけでなく、市役所を訪問し、現地の運営制度や選挙、税金、教育支援制度も学びました。現地例会への参加、毎晩の夕食会や歓送迎パーティ、一般で行けないような場所への観光・買物と、通常の海外旅行では得ることができない貴重な体験を、是非とも今後の人生に役立ててほしいと願います。

2019 年 10/19 ~ 10/28 シアトルから日本へ研修生 4 名を受け入れました。日本でも 4 家庭でホームステイを受け入れました。RC と RAC 両方の例会に参加、大企業 ~ 中小企業・最先端企業 ~ 伝統企業まで計 7 社の企業を訪問、起業家ミュージアムも見学しました。また日本の高齢化問題について学んでもらうため介護施設を訪問しました。異文化体験としては、生け花、お茶、和菓子作り、アニメアフレコ体験、カラオケ体験等、伝統文化から現代文化まで幅広く知ってもらう機会を与えました。休日にはクルージングやバーベキュー、ヨットで U S J にも行きました。道頓堀や大阪城、海遊館の観光等、受け入れチームがフル稼働でアテンドした結果、4 名の研修生は改めて日本に対するイメージが変わり、日本の多様性に驚いた様子でした。





企業訪問で得た体験を今後の仕事に役立てるという者、改めて英語の重要性に気づき学ぶ意欲にあふれている者、アメリカからは、日本の仕事に対する細やかな配慮や、貧富の差なく介護が受けられるシステムに感動した者、日本企業が大きくなる過程で様々な分野にチャレンジするという独特のスタイルに興味を示す者等、研修生それぞれが貴重な経験を心に刻んでいます。彼らがのちに、グローバルに活躍する有能な人材となり、感謝の気持ちを忘れず、研修生同士や各RCとの繋がりを大切に、国際間の平和に寄与できるような人材に育ってほしいと願っています。

【質問致しました】

質問：当プロジェクトを実行して大変だった点、良かった点をそれぞれ教えてください。

回答：やはり日本での受け入れが大変でした。若いエネルギー溢れる研修生達をアテンドするのは一週間でもかなりの重労働でした。事故のないよう注意しながら、朝から晩まで最後はふらふらになりながら付き合いましたが、それが結構楽しくて、大変さを共有した分、我々ロータリアン同士の絆が深まり、クラブが活性化した感があります。

質問：このプロジェクトを他クラブへも推奨しようと思いませんか？

回答：かつての職業交換である GSE（Group Study Exchange）事業は実施期間が長くて、それこそ大変だったようですが、YPE 事業は約 1 週間という短期間で終了するため、集中してできるので実行しやすく、やはりクラブとして団結するので、とてもお勧めです。

質問：このプロジェクトを実行する上での障壁や問題点はありますか？

回答：地区補助金を利用した関係上、特定のロータリアンへの利益供与とならないよう、会員の血縁者を選出できない等、研修生選びには大変苦労しました。紹介や募集、応募、面接を繰り返し、適切な人材を選ぶ過程は大変でした。今後は数クラブ連携しての合同事業とし、一クラブでは賄いきれない労力や予算を設け、制約を受けずに大きく広く自由な展開をしたいと思えます。そして、クラブ間の絆も深まっていくことを期待します。

質問：今現在も、海外姉妹クラブとの W E B ミーティングは継続されているとのことですが、このコロナ禍において、他に何か具体的な国際奉仕活動をされていますか？

回答：コロナによる渡航制限で、日本から帰国できない日本在留の留学生たちを支援する新たなプロジェクトを開始しました。日本で就職を希望している留学生を対象に行われるビジネス日本語能力テスト-BJT（Business Japanese Proficiency Test）の受験料を、コロナ禍で経済的に困窮している留学生（70名選出）に支援するという活動です。

そしてその成績上位者 8 名を例会に招待し、卓話の機会を与え、就職へと繋げることを目的とする就労支援事業です。実際に行われた成績優秀者の卓話は、流暢な日本語はもちろんのこと、尊敬語・謙譲語もバッチリ、内容も素晴らしいスピーチに、我々ロータリアンは一同に驚きと感動に包まれました。一生懸命の頑張りが伝わり、益々支援してあげたいと思わせてくれました。

最後に：若い世代の今後の人生に、意義深い影響を与える素晴らしい活動の数々をご紹介出来てとても光栄でした。

◆◆◆◆◆ 編集後記 ◆◆◆◆◆

2020-21 年度地区国際奉仕委員会委員長を努めさせて頂きました、木下 基司 (吹田西 RC)で御座います。

この一年間で無事 6 刊の News Letter を発刊させて頂くことが出来ました。皆様のクラブでの国際奉仕活動の一助に
して頂けましたら幸いです。簡 仁一ガバナー年度は、コロナ禍の影響により通年の行事が大幅に変更され、Web 配信を
併用したハイブリッド型での委員長会議や、従来なら海外へメンバーを集って訪れ、現地でしか味わえなかった国際奉仕事
業の贈呈式の感動が、Web で現地を繋ぎ、例会場からクラブメンバー全員でその感動を共感出来る様になったりといった、
過去には考えられなかったことが現実に行えるようになりました。ある意味、ロータリーの奉仕の理想の実践が実質的に大幅
な変更を余儀無くされた、歴史的な瞬間の一年であったのかもしれない。

しかしアフターコロナも、我々ロータリアンの奉仕活動は未来永劫続いていくよう、更にはこの先同じような世界規模での
不測の事態に於いても、1905 年 2 月 23 日にポール・ハリスらが結成しなければ始まらなかったロータリークラブの活動を、
継承していくという重要な任務についている我々の使命に、変わりはないと再確認する次第です。

皆様方に於かれましては、今年度も地区国際奉仕委員会活動にご理解を賜り誠に有難う御座いました。また、この一
年間の委員長という私にとって有意義な時間を与えて下さった、簡 仁一ガバナーをはじめとする 2660 地区の皆様、所属
する吹田西 RC の皆様に感謝の気持ちを込めまして、ご挨拶とさせて頂きます。誠に有難う御座いました。

次年度も北井 雄大 委員長(大阪平野 RC)が率いる地区国際奉仕委員会へのご理解を宜しくお願い致します。

<p>< 発刊 > 2020-21 年度 RID2660 地区国際奉仕委員会</p>	<p>委員長 木下 基司 (吹田西) 副委員長 宮崎 正人 (高槻東) 副委員長 北井 雄大 (大阪平野) 委員 津田 和義 (大阪北梅田) 委員 徳上 洋之 (大阪リバーサイド) 委員 國司 真相 (池田くれは) 委員 豊田 勝 (大阪西南) 委員 津村 昌明 (茨木西) 委員 西本 恵美子 (高槻) 委員 中根 三恵子 (大阪ユニバーサルシティ)</p> <p>■ 委員会 毎月第 1 木曜日(原則) ガバナー事務所にて開催 ■</p>
<p>NEWS LETTER に関する お問い合わせ</p>	<p>国際ロータリー第 2660 地区 ガバナー事務所 〒541-0052 大阪市中央区安土町 1-5-11 トヤマビル東館 6 F TEL : 06-6264-2660 E-mail : kamo@ri2660.gr.jp</p>

グローバル奨学生 帰国報告

シンガポール国立大学 公共政策大学院生
ロータリー グローバル補助金奨学生 **百瀬雄太**

グローバル補助金を利用したシンガポール国立大学公共政策大学院への修士課程進学のご報告

国際ロータリー第2660地区(ホストクラブ 吹田RC)よりグローバル補助金を利用した奨学生として、シンガポール国立大学院 公共政策大学院にて1年間の修士課程による公共政策/社会政策を勉強させて頂きました、百瀬雄太と申します。2021年5月に全課程を終え、無事帰国いたしました。

昨年12月月信にも記載させて頂いたのですが、大学院進学前は「特定非営利活動法人 ジャパンハート」にて4年半ミャンマーに駐在し、ミャンマー障がい者等の社会参画推進の政策立案に携わりました。大学院ではロータリー6つの重点分野の「地域社会の経済発展」の中で、「発展途上国において、障がい者などの社会的弱者の社会参画促進政策」を専攻しました。1学期目は、社会政策全般、特に医療、教育、インフラ等をどうやって弱者に届けるかを学びました。ミャンマーで障がい者等の弱者を積極的に社会に出す政策立案を行っていましたが、教育やインフラなどは全く別のアプローチを取ることが主流であることなどを学びました。卒業後も途上国政策立案に関わる際、その手法の幅が大きく広がった気がします。2学期目に、開発途上国の労働政策、特に途上国弱者をどう社会保障の対象から、雇用者として社会に貢献してもらうか、政策的にどのような制度があればそれが実現されるか、等の論文を書きました。年間通し、開発経済関連の最新の論文を多く読み、政策立案の際の倫理観、実行に係る問題解決などもクラスメイトと議論しました。コロナの影響で、1学期目はZoomオンラインが主体でしたが、2学期目はほとんどの授業が対面で行われました。2学期目を対面が主体だったので、アジア各国の政府から派遣で来ているクラスメイトとの人脈づくりができたのが、本当に貴重な機会でした。

生活面では、3310地区の多くのRC抜きには語れません。シンガポールでは5人(感染状況により8人)以上の集会は禁止されており、RC活動はZoomが中心です。ただ月に1度であれば50人程度の「勉強会」形式の例会は許可され、多くのRC例会にも定期的に参加させて頂きました。ホストクラブのシンガポールRCは毎週日曜日の朝にRotary Walkと称し、ロータリアンで集まり、シンガポールの豊かな自然をもとに毎週コースを変えウォーキングを行い、その後朝食会を開いています。シンガポールRC以外にも、タンリンRC、サンテックRC、シンガポール西RC、E-club等の例会に招待いただき、私の勉強、前職の経験などをお話しさせて頂く機会も多くありました。そうした中で、個人的にロータリアンと食事をさせて頂いたりするなど、ロータリアンとのコミュニティは、シンガポールでの貴重なコミュニティでした。

最後になりますが、コロナ禍においてグローバル補助金を取り巻く状況等が大きく変わる中、1年間大学院にて勉強させて頂き、現地でも多くのRCのサポートを受け、充実した生活を送れたこと、心より感謝申し上げます。日本の多くのロータリアンの方に見守っていただき、しっかりと修士号取得できました。中でも2660地区財団委員会、吹田RCにはいつもご支援頂きました。本当にありがとうございました。私自身は途上国支援のキャリアを続けていくと思います。RCとの関りはそうした意味でも今後も続いていくと思います。今後とも末永くよろしくお願いいたします。



シンガポールRC会長宅にご招待頂きました



留学先でのディスカッション



ロータリアンとのSunday Walk



現地RCでの留学報告

地区ローターアクト 活動報告

ローターアクト 代表 **重留里咲**
(大阪中央RAC)

ローターアクト 地区広報委員長 **岡本千代恵**
(大阪西南RAC)

ローターアクト代表挨拶

2021-22年度第2660地区ローターアクト代表を務めさせていただきます重留里咲と申します。ローターアクトは様々な奉仕活動を通してかけがえのない友人と出会い、自分自身が成長できるという点が大きな魅力です。コロナ禍で活動は制限されますが、歴代の先輩方が築き上げたローターアクトの良き文化を途絶えさせぬよう、力を合わせてこの困難な局面を乗り越えていきたいと思っております。何卒ご支援の程宜しくお願い申し上げます。

【地区役員】

地区RA代表:重留里咲(大阪中央RAC)、地区幹事:上林大悟(大阪東RAC)、地区副幹事:山田奈穂(関西大学RAC)、地区副幹事:中山和樹(大阪南RAC)、地区会計:加藤貴裕(守口RAC)、西ゾーン代理:中原由奈(大阪北RAC)、東ゾーン代理:蔦亮介(寝屋川RAC)、地区広報委員長:岡本千代恵(大阪西南RAC)、地区RA代表ノミニー:本田丈歩(新大阪RAC)



2021-2022 国際ロータリー第2660地区ローターアクト

TRY

—人生を変える瞬間—

地区広報委員長挨拶

2021-22年度第2660地区ローターアクト広報委員長を務めさせていただきます岡本千代恵と申します。ローターアクトの益々の発展のため、皆様に興味を持っていただけるような広報活動を目指して、微力ながら精一杯尽力させていただく所存です。どうぞ宜しくお願い申し上げます。

地区ターゲットについて

第2660地区ローターアクトは西ゾーン(12クラブ)と東ゾーン(13クラブ)から構成され、日本国内では最大規模の約300名の会員が在籍しています。今年度は地区ターゲットに「TRY～人生を変える瞬間～」、西ゾーンターゲットに「清新」、東ゾーンターゲットに「clean up」、広報ターゲットに「think big」を掲げ、失敗を恐れずにTRYできる場所を目指します。

全国一斉献血活動について

近年における献血者数の減少、さらに新型コロナウイルスの影響を受け、全国で慢性的な血液不足が起きている。第2660地区ローターアクトでは過去約30年にわたり、地区行事として毎年7月と2月に献血の啓発活動を継続してきました。今年度は全国の友好地区に協力を呼びかけ、年間で献血者数が最も減少する2月に各地区で啓発活動を実施する「全国一斉献血」を企画しています。現時点で17地区の賛同を得ており、大規模な奉仕活動に向けて入念に準備を行っています。

all areas in Japan
2022.02

※献血者数は真夏と真冬に減少します

 Rotaract

 id:2660japan_rotaract
#RAC#全国一斉献血#ボランティア



全国一斉献血

少しの勇気で救えるいのち

近年における献血者数の減少、さらに新型コロナウイルスの影響を受け、全国で慢性的な血液不足が起きている。

国際ロータリー第2660地区(大阪北部)ローターアクトでは過去約30年にわたり、地区行事として毎年7月と2月に献血の啓発活動(街頭での呼びかけ等)を継続してきました。全国の友好地区の皆様にも呼びかけにご協力いただき、多くの人々に献血してもらいたいと考えています。献血に関心をお持ちいただけましたら、ぜひ銭々にお声がけください。

血液は人工的に造ることができず、また長期保存ができないため、多くの人の献血が必要です。献血した血液はがんなどの病気の治療に使われます。献血は男女ともに16歳から(200ml献血の場合)、全国の献血ルームや献血バスで行うことができます。

国際ロータリー第 2660 地区ローターアクト
地区ローターアクト代表ノミニー 重留 里咲
MAIL : yakuin@2660rac.org

2021-22年度 国際ロータリー 第2660地区 MY ROTARY 登録状況 [2021年6月度]

	クラブ名	会員数	登録人数	%
I M 第1組	池田	29	24	82.8%
	池田くれは	31	31	100.0%
	箕面	27	17	63.0%
	箕面千里中央	19	7	36.8%
	大阪水都	47	24	51.1%
	大阪中央	65	61	93.8%
	大阪北梅田	61	32	52.5%
	大阪北	190	159	83.7%
	大阪大淀	36	20	55.6%
	大阪そねざき	34	17	50.0%
	大阪梅田	35	27	77.1%
	大阪梅田東	30	26	86.7%
	豊中	38	25	65.8%
	豊中千里	34	21	61.8%
	豊中南	23	17	73.9%
	合計	699	508	72.7%

	クラブ名	会員数	登録人数	%
I M 第4組	東大阪	70	65	92.9%
	東大阪東	71	40	56.3%
	東大阪西	23	9	39.1%
	東大阪中央	21	15	71.4%
	東大阪みどり	18	6	33.3%
	大阪柏原	26	13	50.0%
	大阪御堂筋本町	48	28	58.3%
	大阪難波	60	42	70.0%
	大阪ネクスト	23	14	60.9%
	大阪南	184	153	83.2%
	八尾	64	42	65.6%
	八尾中央	12	9	75.0%
	八尾東	27	16	59.3%
	合計	647	452	69.9%

	クラブ名	会員数	登録人数	%
I M 第2組	茨木	29	24	82.8%
	茨木東	37	16	43.2%
	茨木西	30	27	90.0%
	大阪東淀ちゃやまち	19	19	100.0%
	大阪淀川	19	9	47.4%
	千里	27	17	63.0%
	千里メイプル	17	11	64.7%
	摂津	34	10	29.4%
	新大阪	31	25	80.6%
	吹田	57	54	94.7%
	吹田江坂	27	23	85.2%
	吹田西	44	44	100.0%
	高槻	48	38	79.2%
	高槻東	32	30	93.8%
	高槻西	18	14	77.8%
合計	469	361	77.0%	

	クラブ名	会員数	登録人数	%
I M 第5組	大阪堂島	43	33	76.7%
	大阪フレンド	26	15	57.7%
	大阪みおつくし	12	7	58.3%
	大阪西北	29	20	69.0%
	大阪リバーサイド	30	29	96.7%
	大阪船場	40	28	70.0%
	大阪心斎橋	42	28	66.7%
	大阪西南	102	72	70.6%
	大阪ユニバーサルシティ	38	31	81.6%
	大阪アーバン	29	23	79.3%
	大阪うつぼ	41	31	75.6%
	大阪西	100	60	60.0%
合計	532	377	70.9%	

	クラブ名	会員数	登録人数	%
I M 第3組	大東	38	25	65.8%
	大東中央	28	8	28.6%
	枚方	47	21	44.7%
	門真	29	11	37.9%
	交野	40	20	50.0%
	香里園	16	11	68.8%
	くずは	82	80	97.6%
	守口	39	14	35.9%
	守口イブニング	25	5	20.0%
	寝屋川	35	9	25.7%
	大阪東	131	103	78.6%
	大阪城東	34	20	58.8%
	大阪城北	58	42	72.4%
大阪鶴見	29	20	69.0%	
合計	631	389	61.6%	

	クラブ名	会員数	登録人数	%
I M 第6組	大阪	246	108	43.9%
	大阪イブニング	13	9	69.2%
	大阪平野	53	46	86.8%
	大阪城南	47	41	87.2%
	大阪中之島	35	32	91.4%
	大阪大手前	23	22	95.7%
	大阪咲洲	19	15	78.9%
	大阪東南	34	34	100.0%
	大阪天満橋	44	26	59.1%
	大阪天王寺	50	33	66.0%
	大阪帝塚山	47	28	59.6%
合計	611	394	64.5%	

	会員数	登録人数	%
2021年 6月 3日	3589	2481	69.1%

Rotary
Region 1 & 2 & 3コーディネーター 2021年7月号 No.1
NEWS発行：Region 1 & 2 & 3
ロータリーコーディネーター
ロータリー公共イメージコーディネーター

2019-22年度第一地域RCの菅原裕典です。

いよいよ2021-22年度がスタートしました。各地区ガバナーの皆さん、クラブ会長はじめロータリアンの皆さん、今年もよろしくお祈りいたします。

昨年1年間は、ご承知の通り世界が「COVID-19」一色に染められたと言っても過言ではありませんが、様々な制約下にあっても、ロータリアンはクラブの運営と活動に最大限の取り組みをして、素晴らしい結果をもたらし、日本のロータリー100周年に相応しい年度だったと考えております。

さて、そうした中で今後更なる発展をしていくにあたっては、皆さんの地区、クラブの戦略計画は十分でしょうか？計画についてはガバナー、そしてクラブの会長が中心になり、それぞれの地区や地域に相応しい内容になっているものと拝察します。次は計画を如何に実行するかが肝要になりますが、取り組みには修正も必要です。その為には内部の方から定期的に意見を聞き、実行と同時に中断なく状況確認を行うことが大切です。また、外部の力を必要とするときには是非、我々地域コーディネーターをフルに活用してください。特に、戦略計画・会員増強についてはロータリーコーディネーター（RC）が数多くのアドバイスができるものと確信しています。とりわけ、今年度のシェカール・メータRI会長は、会員増強にとっても積極的な姿勢です。我々も目標の数値を達成し、未来のロータリーに継続していきたくと強く願っています。

先日、ローターアクターの方とお話する機会がありました。私がロータクトの会員の女性と男性の比率はと尋ねたところ、おひとりの方のクラブは5対5、もうお一人の方のクラブは6対4だとの事でした。「何故、ローターアクターは女性会員の比率が高いのですか？」とお聞きしましたら、「女性はボランティアをしたくて入会しており、男性は多くの友人を作り、交流をしたくて入会している」という返答でした。もちろん、男女共通の目的もあるでしょうし、多様性もあるかとは思いますが、しかし、この差異はある意味核心を突いているかもしれません。例えばこのような視点やヒントが身近に数多くあるのにもかかわらず、そこに着目せず、結果、現状認識が不十分だという状況なのかもしれません。

また、ローターアクターの方々とロータリアンには若干の距離感が存在している場合があります。ロータリークラブでも今一度視点を変えて考えなければいけないこともあるかもしれません。時代の変化で価値観も変わりますし、地域の特性もあれば、会員構成の内容も異なります。今一度、現状認識を重視し、その年度や地域に相応しい地区・クラブ運営をしていこうではありませんか。

私たちRCは、第一地域・第二地域・第三地域の各地域にRC1名・ARC3名の4名体制で地域のお手伝いをさせていただきます。是非、直接ご連絡を頂き、協力をさせていただければ幸いです。

第一地域RC菅原裕典・ARC田中久夫・ARC福井敬悟・ARC石黒秀司

第二地域RC水野功・ARC神野重行・ARC松坂順一・ARC関邦則

第三地域RC滝澤功治・ARC中川基成・ARC庄司尚史・ARC安増惇夫

第1地域 ロータリーコーディネーター 菅原 裕典（仙台泉RC）

Rotary
Region 1 & 2 & 3コーディネーター 2021年7月号 No.2
NEWS発行：Region 1 & 2 & 3
ロータリーコーディネーター
ロータリー公共イメージコーディネーター

ロータリーのロゴの正しい使用方法を学んで下さい。

皆さんはロータリーのロゴという言葉が聞かれて、どのようなロゴを想像しますか？ブルーの文字でRotaryと書いて有り、隣に誇りのシンボルと呼んでいる歯車が黄色で描かれているロゴが頭に浮かんで来るでしょうか？

強固なブランドを築くには、一貫したビジュアルアイデンティティが欠かせません。これは私達がロータリーのロゴを正しく使うことによって実現されます。統一感のあるブランドを世の中の人々に示し、ロータリーとローターアクトに対する人びとの認識と理解を高めるようにして下さい。ロゴの使い方の詳細は、My ROTARYにログインして、〈ニュース&メディア〉を選び、〈ブランドリソースセンター〉をご覧になることをお勧めします。ロゴの使い方はデザイナー、印刷屋さんなどロータリアン以外の人々にも解るように、ブランドリソースセンターへのアクセスは、brandcenter.rotary.org/ja-JP からも行えます。

先ず、ロゴはデザインであり一つの塊として使うものであると理解して頂くようお願いいたします。フォント、色使い、配置なども細かく規定されています。これらの取り扱いについてはデザイナー、印刷さんが良くご存知です。自分達でロゴを分解して使うことは厳禁です。時々、歯車のマークを分解したり、歯車の中心に番号を入れたりして使っているのを見かけます。これらは、やってはいけないことです。7月から新年度が始まります。慣れない委員の方々が良いかと思っ、歯車の中にクラブ名や地区番号などを入れて使う事が有ります。注意してチェックをお願いします。

また、RIはクラブ、地区、ゾーンがロータリー公式ロゴを単体で使用することは認めていません。この事は多くの方が忘れてます。クラブ、地区、ゾーンでロータリーのロゴを使用する場合、ロータリー公式ロゴにクラブ名または地区番号、ゾーン番号を必ず入れるようにお願いします。複数の地区やゾーンの番号を入れることもできます。公式ロゴの上または下に、クラブ名、地区番号、ゾーン番号以外の言葉を入れることはできません。クラブ用、地区用、ゾーン用のロゴは、ブランドリソースセンターにあるテンプレートを使って作成できることを覚えておくと便利です。

協力団体、スポンサー、イベントとロゴと一緒に使いたい場合には組み合わせロゴが使用できます。組み合わせロゴを使う場合の規則もブランドリソースセンターで説明しています。

RLI（ロータリー・リーダーシップ・インスティテュート）は、ロゴの中心に歯車のマークを入れていました。皆様方の中にも、RLIの全課程を履修して終了の証としてロゴバッヂを贈られた方がおられると思います。RLIもRIから勧告を受けて、ロゴの中心を地球のマークに変更しています。

また、米山記念奨学会も、RIの規程に則りロゴの見直しを実施しています。

皆様方におかれても、新年度のスタートに当たり、地区やクラブで使われていたロゴの見直しをされることをお勧めします。

第1地域 ロータリー公共イメージコーディネーター 井原 實（さいたま新都心RC）



公益財団法人ロータリー米山記念奨学会マンスリーニュース

ハイライト よねやま

Vol.255

2021年6月14日
発行

1. 理事会開催報告 — 2022 学年度は 880 人採用 —

6月3日、全国の理事30人、監事3人が出席し、第29回理事会がオンライン会議（zoom）で開催されました。昨年はコロナ禍の中、例年6月・8月に開催している理事会はどちらも書面決議となりましたが、それから1年が経過し、オンライン上とは言え、全国の理事・監事が一堂に会して協議する、理事会本来の姿を取り戻すことができました。

今回の理事会では、議長の齋藤直美理事長の



進行の下、主な議案として、2022 学年度奨学生採用数の件、2022 学年度募集要項の件、2021 年度事業計画案、資産運用方針案、収支予算案などが審議されました。これらの議案は各担当理事、事務局長からの提案説

明を経て、すべて原案通り承認されました。これにより、2022 学年度の奨学生採用数は、前年度比10人（枠）減の880人（枠）とすることが決定しました。

2. 第4代よねやま親善大使に委嘱状を伝達

6月3日の理事会開始前に、全国の理事・監事が見守る中、第4代よねやま親善大使への委嘱状伝達式が行なわれました。これは本来、昨年6月の理事会と合わせて行われるはずでした



が、コロナ禍のため延期になっていたものです。

緊急事態宣言下のため、残念ながら、大阪在住のウォーターズ・カレン・ジュリアさんとアドゥアヨム アヘゴ、アクエテレビさんは zoom での参加となり、東京在住の李昱昊さんのみ、来場参加となりました。相澤光春広報担当理事の司会進行で、よねやま親善大使から一人ずつ、自己紹介と抱負が述べられました。続いて、理事長の名代として水野功副理事長が委嘱状を代読し、親善大使を代表して李さんに委嘱状を授与。全国の理事・監事から温かな拍手が送られました。締めくくりに、齋藤理事長から「もうあと半年くらいでもっと自由に動けるようになるはず。皆さんには、よねやま親善大使としての任務を立派に遂行していただきたい」と激励のメッセージが送られました。

3. 寄付金速報 — 今年度は 30 日着金分まで —

5月までの寄付金は、前年同期と比べて0.9%増（普通寄付金：0.3%減、特別寄付金：1.6%増）、約1,200万円の増加となりました。皆様からのご支援に厚く御礼申し上げます。昨年7月から5月までの寄付累計額12億3,700万円は、2009～13年度の同時期よりも上回っており、少しづ

つ、コロナ前の状況に戻りつつある兆しが伺われます。

今年度の寄付実績は、普通寄付金・特別寄付金ともに、**6月30日（水）までに当会の銀行口座に入金記帳された分まで**となります。ご送金の際には、日程に余裕をもってお送り下さい。

4. タイ米山学友会が総会を開催

5月15日、タイ米山学友会の総会がオンラインで開催されました。タイ出身学友のほか、タイおよび日本在住のロータリアン、日本・台湾・韓国の学友会会長・役員など、総勢60人が参加する盛会となりました。



総会では、当会の齋藤直美理事長、柚木裕子事務局長からのメッセージ動画に続き、来賓ロータリアンから祝辞が述べられました。また、これまでに実施した多様な活動についての報告

と、それぞれ関わったロータリアンからのメッセージが動画で紹介され、オンラインならではの工夫が凝らされていました。タイ米山学友会は、Participation（参加）とKakehashi（懸け橋）をテーマに、今後も前進していくと、ワシン会長

は力強く述べ、最後に、加古川RCの保地富夫会員の挨拶で閉会となりました。2022年は創立10周年を迎えるタイ米山学友会。笑顔で再会し、共に祝う日が来ることを願っています。

5. 奨学生の安全を願って自転車をプレゼント！

第2540地区（秋田県）本荘RCが、6月4日の例会で奨学生の葛^{カヅモイゴク}春剛さんへ自転車をプレゼントしました。

きっかけは、ある会員が偶然、町で自転車に乗る葛さんを見かけたこと。前カゴが壊れ、ハンドルにビニール袋をぶら下げてフラフラと走行する様子に、「あれでは心配だから皆で新しい自転車をプレゼントをしよう」と、会員に呼びかけました。葛さんを驚かせたいと、購入した自転車を前日のうちに例会場へ運び入れ、皆が見守るなかサプライズでの贈呈。葛さんはこの時を振り返り、次のように語っています。「大学まで徒歩30分以上掛かる私にとって、自転車は

必需品です。これまで先輩から譲り受けた自転車で大学や例会に通っていましたが、少々不自由なところもありました。新しい自転車は、素敵な色で変速もできて乗り心地が良く、何より皆さんの気持ちに感動しました！米山奨学生であること、そして秋田に留学できたことが本当に光栄です。これからもロータリーの精神を学び、自分も人を助ける人間になりたいと思っています」。



6. 博士号取得状況

2020学年度に博士号を取得した奨学生・学友は63人、これまでの累計は3,849人となりました（6月11日現在）。

米山記念奨学会では、博士号を取得した奨学生・学友へお祝いの腕時計を贈呈しています。裏ぶたに氏名を刻印した世界に一つだけの腕時計です。従来品の製造終了に伴い、7月以降の申請から新しい腕時計となります。博士号を取得した奨学生・学友がいましたら、当会事務局へご報告ください。

- 奨学期間終了後の取得でも対象です
- お届け先は、原則として世話クラブです
- 完成まで約2週間かかります

申請方法

「学位記の写真」もしくは「学位取得証明書」と、当会書式「博士号取得報告書」の2点を世話クラブから米山奨学会へFAXかメールで送信。
(FAX:03-3578-8281 / email:scholars@rotary-yoneyama.or.jp)

時計が新しくなります



文字盤の裏に氏名を刻印

お知らせ

■例会場および事務局移転のお知らせ

枚方RC

新例会場 枚方ビオルネ5F イベントルーム

くずはRC

新例会場 樟葉パブリックゴルフコース 3F

新事務局 〒573-1121 枚方市楠葉花園町14-2 樟葉パブリックゴルフコース 3F
電話 072-804-9037 FAX 072-8204-9038

大阪城北RC

新例会場 ホテルニューオータニ大阪

新事務局 〒540-8578 大阪市中央区城見1-4-1 ホテルニューオータニ大阪 634号室
電話 06-6943-8200 FAX 06-6943-8201

大阪鶴見RC

新例会場 ホテルモントレ ラ・スール大阪 15階

新事務局 〒540-0001 大阪市中央区城見2-2-22 ホテルモントレ ラ・スール大阪 2階
電話 06-6937-8171 FAX 06-6937-8011

大阪中之島RC

新例会場 ホテルニューオータニ大阪

新事務局 〒540-8578 大阪市中央区城見1-4-1 ホテルニューオータニ大阪 634号室
電話 06-6947-0800 FAX 06-6947-0801

月信編集委員会からのお願い

- ガバナー事務所への月信に関するご連絡は、FAX または E-mail にてお願い致します。
折り返し、できるだけ早くご連絡致します。
- 投稿は原稿(写真付きの場合は一緒に添えて)を掲載月の前々月20日までに、事務所必着でお送り下さい。
原稿はなるべくパソコンでの作成をお願い致します。掲載の採否、字数の整理、並びに止むを得ない掲載月の変更等につきましては、月信編集委員会にご一任下さい。
- 物故会員のご連絡は、専用用紙にてお願いいたします。
専用用紙はガバナー事務所にお問合せいただくか、地区ホームページからもダウンロードいただけます。

2021-22年度 国際ロータリー 第2660地区 ガバナー事務所のご案内

事務所スタッフ

ガバナー	吉川 秀隆	事務所長	五味 千秋	
地区代表幹事	早嶋 茂	事務所員	栗正 久美	井上 望美
地区副代表幹事	生駒 伸夫		船橋 美紗子	杉本 亜鶴巳
	井戸 剛		加茂 春日	

所在地

〒541-0052 大阪市中央区安土町1-5-11 トヤマビル東館 6階
TEL 06-6264-2660 FAX 06-6264-2661
E-mail gov@ri2660.gr.jp

ホームページ

<https://www.ri2660.gr.jp/>

勤務時間

9:30~18:00

休日

土曜、日曜、祝日
夏季休暇 8/11~15
冬季休暇 12/29~1/4

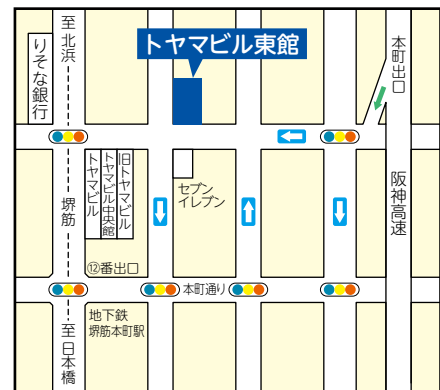

※地下鉄堺筋線 堺筋本町 ⑫番出口すぐ

ガバナー事務所に会議室を併設しております(最多36名)。詳細はガバナー事務所までお問い合わせください。

月信編集委員会

- | | | | |
|-----------------|--------------|---------|--------------|
| ●ガバナー | 吉川 秀隆 (大阪RC) | ●地区常任幹事 | 奥田 吾朗 (大阪RC) |
| ●地区代表幹事 | 早嶋 茂 (大阪RC) | ●地区常任幹事 | 小泉 祐助 (大阪RC) |
| ●地区副代表幹事 (月信担当) | 井戸 剛 (大阪RC) | ●事務所員 | 杉本 亜鶴巳 |
| ●地区副代表幹事 | 生駒 伸夫 (大阪RC) | | |



国際ロータリー 第2660地区

〒541-0052 大阪市中央区安土町1-5-11 トヤマビル東館 6階
TEL : 06-6264-2660 FAX : 06-6264-2661 E-mail : gov@ri2660.gr.jp

Rotary International District 2660

Toyama Bldg. East 6F, 1-5-11 Azuchi-machi, Chuo-ku, Osaka 541-0052 Japan
TEL : +81-6-6264-2660 FAX : +81-6-6264-2661 E-mail : gov@ri2660.gr.jp